時事新報

中華民國念二年九月念五日 星期一 第九千二百六十九號

售大洋四分二厘

電話九三二五三至六號（四線轉接各部）

THE CHINA TIMES

館址上海山東路二二四號

電報掛號……六六九○號

今日本報外埠三大張 本埠另加一張

國貨年中之生力軍

大東毛絨紡織廠開幕

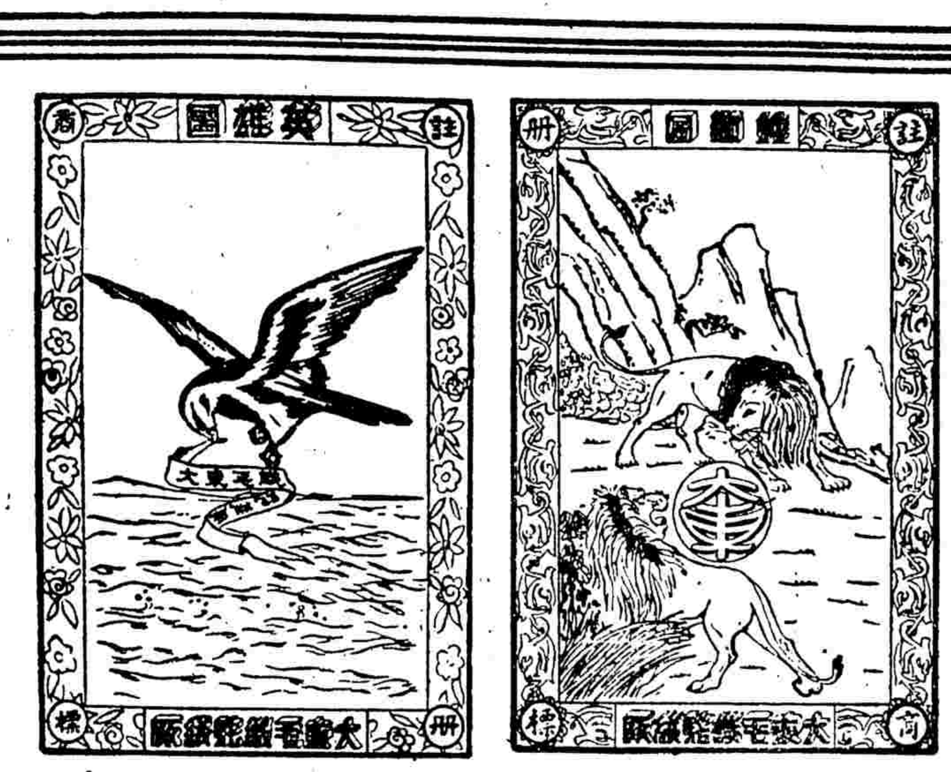

英雄圖 雙獅圖

條素 寬緊 駱駝羢

出品

廠址 美租界阿拉白司脫路A字十八號

總發行所 電話 四一六九二號

選料上等 製作精良 毛身柔軟 花樣摩登 色澤鮮艷 寬緊適當 背面光潔 門幅闊長 經久耐用 定價公道

各埠經理

上海法大馬路履泰和　甯波崔衙前長昌　南京北門橋晉源

蕪湖長街慶大長　金華大街祝裕隆　蘇州觀前街同仁和

南昌東帶子巷永和棧　蘭溪大街祝裕隆　常州西瀛里天豐泰

葉少英 楊凜知 張嘉惠 律師受任大東毛織廠法律顧問事啓

茲本律師受任大東毛織廠法律顧問如有侵害該廠信用法益及名譽者本律師當爲保障依法追究特此啓事　事務所甯波路四十號二樓電話一六八二九號

絞盤牌 香烟

◀即白錫包▶

CB-130

施卓人律師代表沈法憲與丁福寶女士解除婚約啓事

茲據沈法憲來所聲稱法憲自幼由父母作主與丁福寶女士訂婚茲法憲已達成年對於未經本人同意之婚約當然不能承認除經由　貴律師代表登報並去函聲明無效外乃事隔數月未見對造有何表示顯屬默認無疑爲愼重起見相應再委代表登報聲明該項婚約早已消滅等語前來據此合亟代表聲明如右　事務所七浦路怡興里十七號　電話四二一九五七號

中華職業教育社代辦 鴻英鄉村小學師資訓練所續招學員

葉鴻英先生捐資興辦鄉村小學特托本社招收師範科畢業或具有相當程度之學生加以訓練凡具上列資格而身體健全性情和平有刻苦耐勞之習慣爲服務之精神且能說國語及上海附近白話者均可投考訓練期限一年前半年講習後半年實習在訓練期內學膳宿費均免實習時酌給津貼（考期）九月三十日上午八時起（報名）自九月二十五日起至二十九日止（報名投考地點）上海華龍路八十號中華職業教育社

姜和椿律師受任

隆昌鐵廠常年法律顧問通告

公泰米店常年法律顧問通告

新華製帽廠經理顧公望君常年法律顧問通告

本律師受任上開當事人爲常年法律顧問如有損害上開當事人之營業及其伸一切法益者本律師完全負保護之責此佈

上海東萊銀行開設八仙橋支行通告

本行爲推廣營業取便顧客起見商承總處擇於市面繁盛之區次第開設支行或辦事處從事擴充現已擇定法租界八仙橋地方敏體尼蔭路公館馬路口先行開設支行定於九月二十六日開市所有營業種類悉照商業銀行範圍以內各事並添用儲蓄支票以應存戶需要往來辦法印有詳章承索即奉如荷光顧無任歡迎特此通告

電話六二三二〇號

上海東萊銀行通告

敝行兼營各種儲蓄存款歷有年所另撥資本會計獨立茲爲便利存戶需要起見自九月二十六日始添設乙種活期儲蓄可領用支票定有專章特此奉佈

美商匯衆銀公司發息通告

本公司優先股之規定季息洋一角四分茲定於一九三三年九月三十日發給各股東之於斯日登記者所有應得息單當即交郵寄奉再自九月廿七日至三十日連起止兩天在內照章停止過戶特此佈聞即希　公鑒

秘書雷登謹啓

立信會計叢書 政府會計

潘序倫 王澹如 編著

實價四元五角

本書爲立信會計師事務所主任會計師潘博士及王會計師最近之著作，完全根據我國關於政府會計各項現行法令及中央統一會計制度，並參考歐美政府會計原理，編纂而成，內容詳備，約四十二萬言，用上等道林紙印，計七百頁，布面精裝一巨册，計分總論，預算，收支，決算，審計五編，說理詳明，尤注意於預算賬之借貸原理，並附有官廳簿記，登記實例全份，實習題多個，審計實例多則，及現行法令三十餘種，當茲政府開始厲行統一會計制度之初，各機關主管長官及辦理會計事務人員，尤宜手置一編，以備參考，各法政學校商業學校用作敎本，尤爲適宜，

商務印書館啓

565

平價半月祇限本埠

敝製神功濟衆水乃立愈瘟疫急症之神藥今因便利用戶起見准於九月十五日始至月底止買一瓶送一瓶買一萬送一萬時不可失特此通知購者以每瓶大洋一角作價在上海南京路虹廟對門第四二三號本批發所購取不悞此佈

施德之謹啓

社評

美國經濟復興運動近觀

本年八月初，吾人嘗就紐約電訊，略論美國經濟復興之意義，距歷時未及兩月，此種『藍鷹運動』已澎湃於阿美利加矣。美國夙執世界經濟之牛耳，與吾邦交尤睦，其一舉一動，對吾均有直接間接之影響，前論意有未盡，爰再稍予申論焉。

溯自一九二九年以還，美國以世界經濟恐慌之襲擊，股票行情低落，銀行倒閉，交易所破產，物價慘跌，生產過剩，商賈唏噓於闤闠，農工失業於四野，所謂黃金國之弱點，暴露無遺；迄胡佛之終任，白宮巨頭，對此不景氣之持續，固仍一籌莫展也。及羅斯福秉政，此種經濟恐慌依然如故，如本年二月間所發生之金融風潮，卽其一例；爲應付此倉卒之事變，白宮當軸，雖挾雷霆萬鈞之力，停止金本位，以及禁金出口，限提存款，清查銀行基金，始於風雨飄搖之中，勉强度過難關。惟其病根並未革除，且於貿易方面，尤爲明顯；據其商務部之統計，一九三二年之貿易，其輸出較之一九二八年，減少三萬九千二百萬金元，輸入亦銳減三萬一千二百萬金元，綜其輸出輸入之總額，竟減百分之七十三；而同時期內之出超，復由一萬零八百萬，降至二千八百萬，縮減幾及四倍矣。

羅斯福氏有鑒及此，爰以懲毖於胡佛之落沒與方來之事變，故羅致名流學者如摩萊白爾里輩，從事經濟復興之策劃，並以强森爲經濟復興局之主任，推行美國歷史上劃時代之藍鷹運動，而一般社會遂褒以『腦經托辣斯統制』之美名。

考其復興之具體內容，約有數點：第一，關於國民生活狀況之改善，如增加工資，減少工時，廢除童工，救濟失業等之決定；一面可以提高國民購買力，繁榮國內市場，一面復可彌縫社會裂痕，弛張階級鬥爭。第二，加强政權之統治，如强迫民間繳其窖藏，取締證券投機，一以適應廣大市民階層之要求，一以抨擊過去一般托辣斯之統治。第三，採取通貨膨脹之戰術，以銀行與政府之通力合作，協助實業發展生產，實施統制經濟，而企圖消滅經濟生活中之『剪刀式』的矛盾。

凡此犖犖數點，雖因障碍重重，尚未達其預期之目的，惟其顯著之進步，已令蘇俄赤色教授馬扎亞爾爲之驚歎不已；彼於最近所作『經濟恐慌發展中的新現象』一文中曾云：

『在美國，自三月達到最低點之後，以後五，六，七月三個月，在各工業部門中，均顯出驚人的「突進」；冶金工業和汽車工業，紡織工業和毛織業，電力的消費，鐵路上的貨物運輸，均駕乎去年水準之上，冶鐵工業的工作範圍，由百分之十四，增至百分之四八至五三，紡織生產，超過上年生產額百分之五十。』

第復興運動之本身，亦有其嚴重之矛盾，如以發展對外貿易而論，美國嘗以『消滅關稅戰爭』爲口號，而希望國際稅率之減低，以便美貨暢消；而另一方面，因維護國內市場，防禦國際市場物價低落之侵蝕，勢必至於提高本國關稅。其次，爲保持國際市場上美貨競爭之優越，不得不以傾銷姿態與各國相角逐，因此一面釀成國內物價騰貴，一面又準備戰爭以解決今日市場狹隘與生產過剩之基本矛盾。最後因通貨膨脹與金元價格之低落，對此肺結核第二期之經濟病態，以類似人工氣胸之治療，於表面上固可刺激工農業之活躍，然其結果，不僅引起金圓與金鎊之鬥爭，同時復使國際經濟糾紛愈趨於複雜。

今日美國復興，似由山窮水盡之境地，而發現柳暗花明之前途，然其本質，不過以法西斯蒂之血清，注射於德謨克拉西之軀殼而已，德意等國，民主外衣已爲所謂集權撕碎，美國以社會基礎之不同，惟有仍披民主外衣，始能掩護其集權，一旦操之不慎，而揚棄其固有之民主精神，則吾人可斷言：整個世界亦隨之而愈趨於紛擾。設推行無碍，以美國現有之富力，亦未嘗不可開闢戰後資本主義之新局也。

方部佔牛欄山吉部入懷柔
傳將分三路南侵
方軍前隊距平方防綫益近
惟實力不强未敢輕向南進
日宣傳方部逾限不撤卽行進攻

本報北平廿四日電　方振武等宣傳將分三路趨平，惟方吉等實力不强，苟無背景，實不足重視，吉鴻昌率部四千，昨夜抵懷柔，方振武任中路，吉任左翼，湯玉麟任右翼，將南侵，但多老疲部隊。

本報北平廿四日電　方振武部佔牛欄山後，自審力弱，仍未敢輕向南進，惟現前隊距高麗營此方防線，僅數英里，接觸之機日迫，吉係昨夜入懷柔，其宣俠父所率之左傾分子，現駐懷柔城北之附馬莊。

中央北平廿四日電　軍息，據順義縣蘇縣長二十四日電話報告，二十三日午後，方部第四軍軍長米德新部，佔據縣屬之牛欄山，該部匪軍約一千五六百人，槍支僅有半數，衣服破亂不堪，到達後，向商民勒索給養，商民不堪其擾，率多逃避，原駐該地之公安分局，因衆寡懸殊，退歸順義縣城內，又原駐懷柔城內保安大隊長徐士英，事變後陷於城內，方振武利誘威脅，該大隊長委曲應付，現已乘機脫難，逃回北平，至報載就方部旅長說，實屬不確云。

方等傳與石友三有聯絡

本報北平廿四日電　吉鴻昌戰略犖三點等部，悉由大石峪河峯口兩路入冀境，吉戰二十三日晨在懷柔，與方開會議，宣俠父徐子宏支應遴者參加，外傳方等與潛伏津租界之石友三，日通無線電，確否待證。

中央北平廿四日電　吉鴻昌匪部，現竄抵懷柔以北之大石峪，其先頭部隊二十三日至懷柔，與方振武部同駐城內，宣俠父之赤化青年調查團，亦開到懷柔，吉本人仍在黑水溝附近，一說係在大石峪，幷設有司令部。

我仍力拒日軍越俎代謀

本報北平廿四日電　柴山今訪殷同，示關東軍部復電，聲明關東軍，與方絕無關係，如方部二十六日晚不退，卽行進攻，殷仍代表某要人，主張由中國自行遣軍往解決，婉拒日軍庖代，疊約柴山今晚同見某要人面談。

密雲保安隊被日軍繳械

本報北平廿四日電　日鈴木旅某聯隊，續開密雲，昨晚竟將我駐密保安隊收械，聲言由其收存，待方振武事解決，再發還云，日軍與方關係，外間雖有種種揣測，究竟尙難肯定，今日軍又有十餘名，攜通信鴿廿由津抵平，平津日軍，仍逐日往來不斷，來者每多於去者，可怪。

方吉南犯聲中
平市提早冬防
加緊檢查戶口　注意散兵游勇

本報北平廿四日電　平市因方吉事，提早冬防，加緊檢查戶口，尤注重盤桓散兵游勇，外傳方等有派便衣隊擾平企圖，殆謠言。

蔣作賓談
中日外交難解決
離京確期現尙未決定　將與黃郛晤談後返任

昨日交通方面消息，傳駐日公使蔣作賓，現奉中央命令，業於昨晨七時半，由京乘夜車抵埠云云，記者昨特往辣斐德路蔣氏私邸探詢，據其家人稱，蔣公使原擬前晚由京啓程來滬，嗣因事中止，故未成行，但預料蔣氏在一二日內，定能到滬，聞抵滬後，稍事勾留，卽行東渡赴日回任云。

申時南京廿四日電　蔣作賓談，本人來京，雖與汪一度晤談，惟中日外交上礁點甚多，一時頗難解決，離京確期，尙未決定，此次赴滬，將與黃郛晤談，商徵意見，再行赴日，外傳日方將以有田代繼任駐華公使說，或不致實現云。

黃郛暫不北返
在滬尙有要公定月底赴平

京電傳行政院副院長兼財政部長宋子文氏及行政院駐平整理委員會委員長黃膺白氏，定於今日（二十五）聯袂北上，處理華北時局之說，昨晨記者特以此說書面詢諸黃委員長膺白，黃氏否認此說，據可靠方面消息，黃氏在滬尙有要公未了，定於月底北返，主持華北政務，至於宋財長則目前尙無北上之必要云。

灤東股匪圖大舉
背景顯明彈藥甚充裕
公然聲稱將組新政權
以東亞同盟軍爲旗號
撫甯激戰已解圍

本報昌黎廿四日電　圍攻撫甯之灤東股匪，以東亞聯合同盟軍爲旗號，旗色滿地紅，左角紅黃藍白黑五色，第一軍軍長匪首郭亞洲，副李光勃，匪約千五百餘人，第二軍軍長張魁元，卽老耗子，副張黃庭，匪數約二千五百餘人，此外尙有新加入之小帮匪大五龍柴山等帮，共約千餘人，其混合總數，號稱萬餘人，實數爲五千，槍二千餘枝，迫擊砲五六門，平射砲野砲各兩三門，彈藥來源極充裕，負指揮責者多數富有軍事學，根據地在榆關鎭一帶，組織完密，背景顯明，西竄企圖陷撫甯昌黎而佔灤東，再圖某種大舉。

玉田三河被燒殺甚慘

本報天津廿四日電　石友三匿居津某租界，行蹤詭密，現仍組東亞同盟軍，委任軍師旅長甚夥，老耗子代表李某到津，一面見石，同時又向官方呈請收編，當局已電平京請示，但拒見該代表，撫甯仍被匪包圍，念三日夜起，發生激戰，念四日晨未止，于學忠定念六日再派保安隊兩隊，前往助勦，聞老耗子匪巢，仍在義院口，散匪已竄入玉田三河，燒殺極慘，唐山處，僞軍開馬蘭峪，聲言保護東陵，我保安隊嚴詞拒絕，現仍相持中，雙方戒備嚴。

本報昌黎廿四日電　撫甯縣城念一夜被匪包圍，形勢危急，幸縣長劉英沛及保安隊烏隊長，竭力支守，至念二日晨，唐山援隊馳到，痛擊後，將紫金山奪回，至午圍勢全解，匪向榆關鎭方面引退，念三日續向撫城以東之什景山勇敢追勦，迫近榆關鎭，匪極頑强，是役擊落肉票二十餘人，駝子二十餘，民婦三四人，中隊長張鴻年負傷，分隊長王寶和陣亡，士兵傷亡四五人，匪傷亡多我數倍，大部現嘯聚撫北抬頭營，撫東北義院口，東榆關鎭，盧龍昌黎兩縣境內，亦有一小部，念四日有匪方汽車十餘輛，輸送彈藥，向榆關鎭接濟，勢再西竄，保安總隊長資希哲談，匪勢猖獗，因受塘沽協定限制，恐非一時所能肅淸，但本人誓抱甯爲玉碎不爲瓦全之決心，將匪擊回老巢云。

中央北平廿四日電　冀省府以灤東匪勢日熾，戰區人民，不堪騷擾，特增編保安隊千名，定二十五日，開赴戰區淸勦，撫甯日前確曾一度被圍，旋因駐在昌黎之保安隊，及民團馳往增援，始轉危爲安，老耗子匪部，已竄至三河，圖與青龍匪部勾結攻城，三河與密雲交通，有一部份發生阻礙。

本報北平廿四日電　與老耗子通聲氣之青龍匪部，現在三河北部騷擾，三河密雲間交通已梗。

申時天津廿四日電　路息，老耗子匪中路退出撫城，但左翼已迫留守營，該處人民，已逃避一空。

柳江鐵路已全入匪手

申時北平廿四日電　撫甯屬之深河堡，榆關鎭，兩大鎭並陷，匪之根據在石門寨，及長城外之乾溝，藉義院口爲通關內孔道，九門坎日軍，坐視不問，現柳江鐵路亦全入匪手，匪日開專車，運輸匪攻撫甯，以石門寨爲大本營，海陽爲給養兵站，秦皇島爲籌餉區，匪佔海陽前一日，有日軍四百，過海陽鎭留宿，匪對民宣傳，輒謂有日軍援助，不怕勦，並請現將與李際春胡協五等聯合，組新政權。

長城外股匪源源入關

申時北平廿四日電　灤東匪除老耗子部，郭亞洲兩大股外，近又有黑龍者，率千餘人，由口外開至石門寨，自長城外源源來者尙多，臨撫兩縣，不够消耗，紛向灤東西求出路中，石友三在津，暗與通氣，老耗子部郭亞洲兩部，已組兩軍，下轄白五龍，林中好，郝愛國，宋子文，黃海寬，胡錫侯，張成等，號七八旅，共擁石代表戚文平爲指揮，老郭分任軍長。

商務印書館　本周初版新書　四出一種

出版日期	書名	著作人	冊數 定價	郵費
今日	大提琴教科書（國立音樂專科學校叢書）　編者現任上海國立音樂專科學校大提琴組主任及上海工部局管弦大樂隊首席大提琴師。本書根據歐洲著名大提琴家所編大提琴教本多種擇要編成，練習曲之次序悉按程度深淺而排定，最後附演奏曲數首，依次教學，絕無躐等之弊。至於指法之精確，尤爲本書特色。	Shevtroll 編	一冊 二元	五分
九月 26	遠東鴉片問題 英文本	羅運炎著	一冊 一元二角	五分
27	演講學	程湘帆著	一冊 一元二角	二分半
28	編輯與評論	郭步陶著	一冊 一元	二分半
29	奧國的新教育 Datterons 著	林仲達譯	一冊 一元六角	五分
30	民國續財政史 第二篇	賈士毅著	一冊 一元五角	一角五分

580　外埠函購各書請另加掛號費八分

黃紹雄
將奉派赴蒙古
召集賢達指導自治途徑

本報南京廿四日電　大道社訊，國防會近會討論，指導該地自治必由之途，決定在最近的將來，將派黃紹雄，馳赴蒙古，召集該地賢達，闡明中央立場，並正在徵詢同意中。

中央漢口廿四日電　黃紹雄二十四日晨專車到漢，趁輪返京。

王克敏
昨謁何應欽

中央北平廿四日電　王克敏二十四日晨謁何應欽，報告在滬與宋子文黃郛商洽整理華北財政經過，談一小時，始辭出。

韓復榘
抵牟平視察
日內赴萊陽

本報濟南廿四日電　韓復榘二十三日午後三時抵牟平，檢閱民團公安局，召民衆訓話，日內可到萊陽。

羅文幹昨抵俄境
今日會晤顏使

中央莫斯科廿四日電　羅文幹二十四日晨抵塞米巴拉敦斯克 Semipalatinsk，顏惠慶定明日啓程，與羅在諾佛昔別斯克 Novosibirsk 會晤。

隴海東線匪勢熾
錢宗澤請派隊保護築路

本報徐州廿四日電　隴海東路線匪熾，錢宗澤以家山老窰兩處正建路基，電省請派隊保護。

粵行政會議
定月舉行

遠東廣州廿四日電　粵行政會議籌備處已成立，設議事，文書，總務，三組，大會議場，暫假中山紀念堂，定十月號（二十）日開幕。

獎勵
人民捐資救國
兩部草擬辦法　呈准國府備案

本報南京廿四日電　內財兩部，草擬人民捐資救國獎勵辦法十六條，呈院轉府已准備案，獎勵辦法，（甲）萬元以下題頒扁額，（乙）五萬元下銀質獎章，（丙）十萬元以下金質獎章，（丁）十萬元以上者金質獎章外，幷請府明令嘉獎。

徐庭瑤
昨離平返防

中央北平廿四日電　徐庭瑤日前來平，謁何應欽，二十四日午返康莊防次。

桂飛機隊
由粵返桂

本報香港二十四日電　桂機隊今晨九時四十分返桂，十一時抵梧，略息卽飛柳，黃光銳派五機送至三水。

全國經濟會
擴大組織卽正式成立
豫算趕編經費將增五六倍

本報南京廿四日電　全國經濟會籌備處經費，原爲十五萬七千元，剔除招待外國聯專家費四萬八千元外，實支僅爲十萬零九千元，現該會擴大組織，卽將正式成立，正由籌備主任秦汾趕編預算，較之籌備時代經費將增加五六倍，其組織條例，業經立法院會議修正通過，記者頃探悉該會此後進行程序，大致如下，

起草組織　全國經濟委員會組織條例，自經立法院通過後，對該會委員人選，除有關係各部會長官爲當然委員外，聞常務委員汪宋孫三氏，現正商洽物色中，及各地工商領袖爲委員，以便呈請政府特派，至該會擬增設「糧食」「棉紗」「煤業」「絲業」「礦業」五種統制委員會，及調查處各項組織法，已由秦汾飭朱祕書濟奄等，負責起草，俾送呈常務委員審核後，卽轉送立法院審議，又該會祕書處行政人員，宋常務委員主張僅就原有籌備處人員，分配工作，不得稍事擴充，幷限定至多不能超過三十人，以節經費。

進行步驟　該會籌備處成立迄今，業經兩載，名稱雖爲籌備，實際已工作，幷揚子江護堤之興修，七省公路之完成，中央衛生實驗處之分區設施，教育專門委員會之各種計劃等，均有顯著之成績，此次擴大範圍，對於過去工作，不得不辦一結束，該會籌備主任秦汾，連日督同全體工作人員，漏夜趕辦結束，預計本月底可以蕆事，然後呈報國府，一俟新任委員宣誓就職後，再行正式接收視事，關於「祕書」「公路」「總務」「水利」「農業」五處，「棉業」「煤業」「絲業」「礦業」「食糧」五項統制委員會組織條例之起草，各處會人選之配置，現由宋氏擬議中，各項專門人才之羅致，勢必大費一番斟酌也，該會新任委員就任後，其首先舉辦者，聞已決定爲「棉」「蠶」兩處及食糧統制委員會應辦之工作，惟力避與其他各部，在職權之衝突，及業務之重複云云。

高等攷試通告
報名展期九日

本年高等考試報名期限原定於本月二十日截止，現因各省檢定考試尙有未能辦竣者迭電請展期前來，茲特展限五日至本月二十五日截止，仰各遵照下列各欵從速趕辦毋自貽誤特此通佈

計開

一　凡已經審查合格接有通知者務各在截止期前按照程序備齊手續向會報名過期無效

二　凡已送件聲請審查經本會函囑補繳證件者務各在截止期前遞送到會遲則因辦理手續不及本年高等考試不得報名

三　凡聲請審查應考資格並同時聲請報名者務限於截止期前遞送到會核辦遲則不得報名投考

四　凡單獨本會審查應考資格之證件在本月二十日以後遞寄到會者聲請雖予審查但本年高等考試不及與試

五　凡呈繳專門著作聲請審查資格人員在本月二十日以後遞送到會者本會雖予審查但本年高等考試不及與試

六　凡通訊報名而應繳之證件書片紛函知更正補繳者統限報名截止後五日爲止過期卽不予應本屆高等考試

考選委員會

俄偽邊境風雲險惡
東路管理問題衝突日甚
臚濱黑河日方大增兵　大烏里俄軍演習大戰

中時天津廿四日電　外息、俄偽邊境、風雲愈緊、日方向滿洲里黑河大增兵、俄偽間因東路管理問題、發生糾紛、偽國將驅逐俄員、俄方連夜祕密會議、商應付辦法、彼等工作、並不消極、無出讓東路意、北滿民衆、望日俄衝突、俾在遠東打出一新局面、上週俄員密回莫斯科、報告日方在滿軍備陰謀、大烏里俄軍演習大戰半月、

日本企圖攫奪東路　俄報議論措辭激烈

國民莫斯科廿四日電　今日俄報抨擊日本企圖攫奪中東路計劃、措辭之激烈、爲自發生滿案以來所未見、伊斯凡斯泰報斥日本欲以恐怖手段、對待中東路俄理事、而攫取鐵路、同時在東京拖延售路交涉、藉以掩飾陰謀、又眞理報於憤激抨擊後、聲稱、蘇俄爲一强有力國家、不僅其友人知之、卽其仇人亦所深知、但吾人將保護其權利與利益、此乃東京之所不當忘懷者也、

哈埠哈領嚴責偽官　重要俄員四人被逮

路透哈爾濱廿四日電　中東路因破壞份子之活動、經營維艱、設不急圖補救、則此路行將破產、此中東路稽查長向長春報告中之語也、今日官場文告、略述此報告書之大意、並謂檢察官於愼重考慮後、覺此路之開拓、隷屬於「滿洲國」行政主權、故傳中東路重要俄職員四人詢問一切、查此四人爲運輸科主任加里那、工場主任拉孚羅夫、會計主任庫白利、營業科主任阿白洛夫、今晨六時被傳到檢察院、九時由檢察官盤詰、而其住宅亦被檢查、未幾、哈爾濱警長日人中尾向新聞記者發表一文、謂「滿洲國」當局採此行動、純屬司法性質、並無政治意味、當局將繼續採行種種必要計劃、清除危險不穩份子、俾保障中東路所可有之美滿營業云、蘇俄總領事史拉夫資基氏、午後往晤外交員施履本、提出嚴重抗議、反對扣留鐵路俄職員四人事、指「滿洲國」當道行動爲違法、並要求將被拘者立卽釋放、

破壞詭計層出不窮　日軍乘車不付分文

塔斯莫斯科二十三日電　此間接伯力來訊、稱日滿當局在其一貫的削減中東路經濟地位之策劃中、又利用下述方法以實現之、卽彼等對於日軍在中東路之運費、不支分文、如根據平常鐵路運價核計、其未付欵項、已達三千萬日圓、中東鐵路雖以日本當局之請求、允將平常軍隊運價酌減、唯關於此項問題、終以日軍事當局之延宕、未經協訂、同時彼等對於鐵路之前欠、亦未清償、來訊復力稱、與此種行爲同時進行者、厥爲「滿」國交通部日本顧問之宣稱、彼等謂中東路已變爲無利可獲之企業云、

財部將計劃整理財政
每區派考察專員　一部人選已決定

本報南京廿四日電　財宋爲謀財政整理、決將全國各省、劃分爲華北長江等區、華北區爲冀魯察綏、長江區爲蘇浙皖贛湘鄂、其餘西北西南、再續行劃定、每區派一財政考察專員、調查各該省財政、他如㈠全省收支數額、㈡全省盈虧總額、㈢全省國稅地方稅收概況、㈣全省駢枝機關若干、㈤整理應從何處下手、㈥整理計劃若何、㈦財務行政之本資如何、㈧辦理稅收人員之勤怠貪廉等等、調查後草擬報告或計劃、呈送財部參攷、現長江區專員、已派定陳家棟充任、陳前曾任皖財政特派員、及財廳長等職、聞陳擬先赴鄂湘、再轉下游各省、至華北區專員、聞已內定新任長蘆鹽運使王章祜兼任、

查勘綏新公路　定下月中旬出發

中央南京廿四日電　綏新公路查勘隊、自聘赫丁爲顧問後、卽着手組織、鐵部近且派員襄助、赫丁已赴平、下月初赴綏遠、卽出發查勘、查勘經費五萬元、爲期八月、將經綏遠甯夏哈密以達伊犂、再循南路、經蘭州回京、出發期定下月中旬、關於計劃書及路線、已由赫丁擬妥、送部核辦云、

劉湘定下月一日就新職
何成濬赴川監誓　剿赤軍卽日出發

(中時社廿四日南京電)川電、劉湘定十月一日、就四川剿匪總司令新職、已電蔣委員長、請指派何成濬入川監誓、面商川陝鄂邊區會剿辦法、何定今日由漢飛渝、剿赤部隊、卽日全部動員、剿赤經費一層、劉已電激軍部財務處、先撥二百萬現金分配、剿赤各軍先頭部隊、卽日出動、

中央漢口廿四日電　何成濬念四日午三時、乘飛機由漢抵渝、據談、在漢謁蔣委員長、詳陳鄂省軍情、深荷採納、豫鄂皖邊區善後、將設特別行政區、由中央任命、類似善後督辦名義、專負其責、將來或卽由劉鎭華兼任、以資推進、本人因劉湘定期就剿匪新職、日內飛渝轉蓉、代表軍委會監督、歸途過施南、再與徐源泉晤商鄂西善後、將在贛主持剿匪軍事、倍極忙碌、對各地公路、異常重視云、

唐紹儀由港抵粵

中央香港二十四日電　唐紹儀二十三日晚、由中山抵港、轉乘龍山夜輪赴省、據云對時局無若何意見、此次晉省係因輪値、本人當政務會主席、

本報香港二十四日電　唐紹儀今晨抵省、

伍朝樞昨日抵港

中央香港二十四日電　伍朝樞二十三日晚、乘克斯夫蘭號抵港、陳銘樞李濟深張惠長舒宗鎏等歡迎、伍當返九龍塘私宅、據云前次華北之遊、感想甚多、行抵四川時、因發生戰事、中道而止、今離粵日久、故南下一行料理私事、對時局問題不欲多談、胡木蘭與伍同船南返、

張伯苓離綏返津

(本社綏遠念四日電)張伯苓念三日參觀薩托民生渠、視察薩縣新農試驗場、華北實業公司、念四日離綏返津、張對綏印象甚好、與傅作義晤、今後南開每年均中部收綏籍學生六人、專門研究西北問題、費用由事校供給、南開經濟學院、今後亦多致力於研究西北實際問題、

南路軍推進雩都
閩南出現共匪二千餘　經粵軍痛擊倉皇敗退

本報廣州廿四日電　粵獨立第二師葉肇部孔團、痛殲偭美坑共匪、現推進雩都、

路透廣州廿四日電　據今晨所接消息、共軍三千人出現於閩南北沙與坊溪、(均譯音)兩處、擬援粵軍、但在惡戰後、共軍復敗、遺棄死屍四百、又五十一人被俘、並於倉皇退走時拋棄各種來福鎗二百枝、

日昨日本每日新聞載閩匪猖獗、突由尤溪佔取永泰、進迫福州省城、相距僅三十華里消息、日日社記者頃特趨詢有關係方面、據談、此說完全不確、最近中央爲澈底剿滅閩北匪共計、特別加派趙觀濤入閩助剿、趙部先頭隊伍開抵浦城後、匪徒卽已聞風逃竄、茲據閩省軍事當局來電、目下尤溪尙在新編第二師盧興邦部固守之中、匪共何由進窺永泰、可知此說之近乎滑稽也云、

蔣委員長限剋日完成南昌飛機場
勸告避匪民衆回鄉協辦善後

中央南昌廿四日電　蔣委員長限三日內完成南昌機場、以利清剿、

中央南昌廿四日電　蔣委員長擬成告江西各縣離鄉避匪賢良士民書、勸告奮起回鄉、自救救人、隨軍前進、協辦善後、滅匪根株、救鄉救國、他日剿赤成功、當上聞中央褒嘉、

中央南昌廿四日電　行營嚴禁軍民私售彈殼、令各部隊及省府查照、

西南航空公司初步籌闢粵桂線
已聘齊鎮午爲主任

本報南京廿四日電　交通界息、西南政務會、爲便利交通起見、仿照中央政府計劃、特設西南航空公司、第一步辦粵桂線、(由廣州至龍州)業定十月一日成立、已聘齊鎮午爲主任、齊爲中航公司處長、已向中航公司辭職、日內赴粵履新、

戴戟在平患感冒
現入中央醫院就醫　赴閩就職否尚未定

中央北平廿四日電　閩省府民政廳長戴戟、日前到平、現因病入中央醫院就醫、記者二十四日午往訪、據談北來純係遊覽性質、現以略受感冒入院診治、病愈後擬赴平漢線一行、對閩民政廳長職就否尙未定、閩北共匪人數確不少、但並未陷延平、蔡廷鍇已移節延平指揮、不久卽可撲滅、

陳炯明喪居高懸五色旗
陳銘樞親到致祭

本報香港念四日電　陳炯明喪居、中懸五色旗、兩旁懸致公堂旗、因陳向以致公堂首領自居、陳母尙在、故帽畜藍布、作反孝表示、棺値六百元、原預購爲母用、不圖竟爲自用、神主題定威將軍廣東省長銜、陳銘樞爲陳舊部、故親到致祭、黃居素鍾景棠馬育航等親視大殮、

內部咨各省市保護新聞記者
切實保障安全　不准蓄意摧殘

本報南京廿四日電　內部咨請各省市府、令全省軍政機關、一致切實保護新聞記者、原文略謂、查新聞記者、負有宣傳文化改革社會之責任、故世界各國、對於新聞記者之愛護保障、莫不訂有專條、予以便利、我國新聞事業、尙在幼稚時代、各地方政府、不特未能克盡愛護之責、甚且有出法律保障、而蓄意摧殘者、如劉煜生王慰三案、其尤著者也、以故有志新聞事業之士、多視新聞界爲危途、輿論消沉、其影響於社會人羣至鉅且深、不僅新聞事業本身已也、爲發展新聞事業、健全社會輿論計、對於新聞記者之安全、實有切實保障之必要、(中略)爲特咨請轉令各地軍政機關、一體遵照、切實保護、

熊希齡生前分財　撥產輔助教育
除指定分給兒女姪弟外　其餘財產槪充教育基金
基金董事會昨已成立

本報北平廿四日電　熊希齡實行生前分配財產、除指定分給兒女姪弟子外、其餘財產、槪交基金董事會、聘周作民江庸諸親友爲董事保管、輔助各種教育、大部份體其已故夫人意、用於兒童教育、熊月支生活費二百五十元、今基金會成立、熊此舉因悼亡妻及其子有殘疾而起、

大連水堰落成

路透大連二十四日電　遠東最大之水堰、已於今日在大連行正式落成禮、該堰長五八三、米突、深三七、三米突、能容水十二萬噸、以七年成之、需造費日金四百八十八萬元、

內科　金針　顧渭川　限診通告

渭川自移居白克路沿馬路大光明影戲院後門對面新門牌二百號雙龍洋房渭廬後本思隱居藏拙乃荷病家不棄仍紛紛尋蹤而至精神有限應付爲難爰自卽日起訂章限診以門診念號出診八家爲率逾限由長子鴻章代診諸希見諒特此通告　醫例重訂　電話三一七六六

南通　沿江潰隄卽修竣
水整會派員赴通察勘

本報南通廿四日電　沿江一潰隄經搶修後、卽將合龍、揚子江水道整委會派陳懋解二十五日蒞通察勘、

黃河水利委會今日在汴開大會
各委員將行宣誓就職禮　以西安爲永久辦公地址

本報南京廿四日電　黃河水利委會全體委員會各省當然委員、已定二十五在開封舉行宣誓就職典禮、同時舉行首次大會、正副委長李儀祉、王應楡、總務處長張含英、工程處長許心武、暨高級職員等、已先後離京北上、該會會期、決定三天、會後卽在西安正式辦公、定爲永久會址、工程總務兩處、將全部遷往、並擬撤銷開封辦事處、本京則改爲黃河水利委會駐京辦事處、以副委員長王應楡爲主任、

本報濟南廿四日電　念四日暨滬慈善團體派黃災義賑主任李昌龍、查放員顧錫術、由京抵濟、與省府及賑務會接洽、擬明後日赴濟甯、轉菏澤查放、據談、隨行八九人、及藥品五大箱、均在兗州等候、原以菏澤最重、只賑該地、現決改變辦法、凡附近各地、一律查放、

本報濟南廿四日電　黃災會派衛生署技正趙光鉞、王福賓、鄭集成、沈永禮、帶藥品十餘箱、念四日晚由京抵濟、組災區衛生處、

(中央二十四日南京電)黃河水利委員會、二十五日在汴開大會、委員長李儀祉、副委員長王應楡、二十四日晨乘車北上、赴汴出席會議云、

(中央念三日濟南電)河務局長張連甲、建廳代表周禮、念三日晚赴汴、出席黃河水利委員會、河務局對修堵長垣小龐莊口門計劃及圖案、均擬妥、共計需土七萬方六萬餘元、由張攜交大會討論、又關於工程處河務局接黃河水利會、電稱、所有堵口設計勘估工作、繼續進行、靜候水災會接收辦理、

(本埠訊)黃河水災救濟委員會章程、經行政院會議通過後、災振組主任席德炯、卽行在滬着手籌備、前日該會在京會議結果、以此次被災區域、災情過重、離民衆多、爲臻妥善起見、議決於冀魯豫三省、各設災振委員會分會、聘任當地官紳、爲分會委員、以資補助、魯豫兩省委員、已由該會分電山東省政府主席韓向宸、河南省政府主席劉扶經、分別聘請、魯省查放處主任、亦已聘定、於今日出發、至河北省災振委員、尙在物色中、茲分誌如下、

▲魯豫災振委員　山東省災振分會委員爲李樹春、何思源、張鴻烈、趙新儒、何素璞、孫桐萱、辛鑄九、林濟靑、許琿治、江濟、周成靜生、殷誠之、杨貽琳、河南省災振分會委員爲方其道、李培基、張百朋等十四人、河南省災振分會委員爲方其道、李培基、張靜愚、馮劍飛、張伯英、懷主數、張廣輿、杜扶東、劉海桂、楊子功、丁應午、梅貽琳等、

▲唐分赴魯冀　各省查放處主任、除河南省主任楊子功氏、已於昨晚出發赴豫放振外、山東省主任常務委員成靜生氏擔任、河北省查放處主任、聘請前江蘇省振務會委員成靜生氏擔任、河北省查放處主任、聘請唐宗郭擔任、均定今日離滬、首途赴魯冀災區、實地調查災情、施放振品、

▲災振組各職員　至災振組內主任下設祕書二人、並分設總務查放採運三股、總務股主任席鎔、查放股主任金觀甫、採運股主任由採運處主任高大經兼任、祕書朱鏞高大綱、

粵潮陽等縣旱災已成
蝗患甚劇

路透廣州二十四日電　此間接訊、華南久旱、潮陽東莞等縣田禾皆焦枯、且有蝗患、植物悉爲噬盡、故田中不復見靑綠之物云、

粵垣連日戒嚴
捕六十餘人一部已槍決

中央香港二十四日電　省港新國民黨一派、揑造藍衣黨恐怖消息、上次鄭魯介紹川人某氏、偵拿藍衣黨人、迭次羅織、多屬冤枉、經訊明開釋、並將某氏治罪、近該派又在港設祕密機關、製造藍衣黨函件、投郵搆陷、省市連日戒嚴、搜捕至六十餘人、皆屬機關職員、及清共時忠實同志、被誣爲藍衣黨、故佈疑陣、迷惑國人耳目、蓋其目的在誣蔣及中傷中央云、

中時廣州廿四日電　省垣因防藍衣黨、仍未解嚴、連日共獲六十餘人、一部份已執行槍決、

本報香港二十四日電　廣州自念一起戒嚴、至今尤緊、搜查旅店學生宿舍、游樂場、市區郭部外均加軍警守衛、公安局前夜間不准通過、退伍軍人多被捕、前在廣九路局所捕職員李某聞已槍決、

孫桐崗離漢飛湘
德使昨晨招待備致推崇

中央念四漢口電　孫桐崗念四日晨八時、拜訪德使陶德曼後、九時偕王祖文、出席中山公園各界歡送會、由金日堂主席、勉孫王二氏、將來飛行全球、爲中國吐氣、並望全國速自造飛機、培植人材、次孫王報告志願、希望全國集中人力財力、於中央領導之下、努力航空救國、並望父老隨時督促敎訓、俾彼等能盡國民應盡之義務、十時孫王卽赴王家墩機場、駕航空救國號機起飛、航空四隊章傑、駕四零七號機先導、在中山公園空中、凌空表演廿分鐘、觀衆近萬人、歡呼之聲、不絕于耳、十時半、孫機南飛、孫在機中、頻揮白巾道別、四零七號機尾隨歡送、一小時後始返、孫機午可抵湘、二十六日午再過漢、飛駐馬店、

中央念四漢口電　德使陶德曼廿四日晨八時、在德領署設茶點、招待孫桐崗、到五省外交視察專員周澤春、及駐漢各國領事僑商多人、德使對孫長途飛行成功、極致推崇、並勉以繼續努力、如再赴德、深願向政府介紹、特予優遇、茶點畢、合攝一影、卽晨德使乘捷克輪西上、赴渝考察、

感謝泰山道人

[illegible]

立考兩院將制定公務人員保障法

本報南京廿四日電　中央因各機關公務人員、往往因長官更動、連致變更、殊屬有違國家設官之旨、立考兩院、因此將會同制定公務人員保障法、俾各機關遵守、

實部將召開全國農會聯席會
藉作政府救濟農村參考

本報南京廿四日電　實部將召開全國農會聯席會、求聽取農民病苦遭遇、以爲政府救濟參考、

在內部登記之外國雜誌報章
報頭須註明登記之號碼

本報南京廿四日電　內部通令已登記外國雜誌報章、須在報頭註明登記號碼、否則將停止郵遞、

不合潮流之褒揚條例　內部將加修正
靑年守寡割股啖親　均不得稱節孝請旌

本報南京廿四日電　內政部以前定之褒揚條例、內容實有不合現時潮流自應加以修正、特令有司修改、並明定割股和藥、剜肉啖親、跡近如愚、有違情理、靑年守節、望門寡居、均不得稱爲節孝請旌、

鹽政官吏大調動
閩省委陸文瀾任閩運使　大批稅警團隊伍換防地

華北財政實行直隷中央後、各省鹽政官吏大加調動、財政部又以長蘆等區、近來收入銳減、現新任各地鹽運使履新後、將嚴加整理、爲便利實施起見、並將原駐各鹽區之稅警團隊伍、互相調動、以資剔除積弊、日日社記者頃據稽核總所消息、極爲詳盡、亟錄如下、

▲鹽政官調動　長蘆鹽運使兼緝務委員會委員及河北硝磺局局長荊有岩、調任河北印花烟酒稅局局長、遺缺以揚州稽核分所經理兼淮南運副章祜繼任、明令發表後、稽核總所以揚州經理職務重要、當卽呈請財部、更調皖岸鹽務稽核處處長兼權運局局長周宗華接充、明令亦於昨日發出、其皖岸遺缺、財政部已內定由福建稽核所經理兼鹽運使劉樹梅充任、遺缺則派福建省政府委員陸文瀾接充、明令不日卽可發表、

▲稅警團換防　財政部稅警團原有五團之衆、後因經費縮減、將第五團裁撤、所遺之三營隊伍、特改編爲三大隊、卽長蘆、淮北、淮南、稅警游擊三大隊、當本年四月間、長蘆大隊會經調往天津擔任緝務、嗣因日軍進迫平津、該隊旋復退駐淮北、現稽核所以長蘆原有之緝私隊、駐紮日久、難免縱私包庇、弊端發生、稅收近復日形銳減、新任運使王章祜接充後、非有外來緝私隊伍、不足以剔除積弊、遂將該隊調駐長蘆、隊長何以鳴奉命後、已準備日內開拔赴津、到津後將歸長蘆緝務委員會指揮、又稅警團第一團趙君邁部、原駐蘇錫一帶、第二團古鼎華部原駐淮北、現總團部亦以該二團駐日已久、命令互相調換防地、兩團部隊、日內卽可開拔云、

太倉保衛團擴編特務隊
劉德馨任隊長

太倉縣屬各鄉鎭、近來盜匪亢斥、且轉瞬冬防將屆、若不預爲設法、不足以保安甯、故由縣政會議決定、於現有保衛團全體團員中、抽選精壯二十人、編爲特務隊、並委劉德馨充隊長、劉君老於軍事、對於訓練、頗有研究、自奉委後、刻已到差、實施訓練、以備不時之需云、

蘇省財政短絀

(鎭江通訊)蘇省財政、積年虧短甚鉅、在民國十九年度、預算收支、各爲二千四百三十餘萬元、本可相抵、而是年度收入各項、竟虧短至七百七十萬元、至二十年度、收支擴大爲二千六百十餘萬元、結果收入各項、又虧短一千零數十萬、卽此兩年度收入方面之虧數、已共達一千八百萬元、而支出方面、預算旣已成立、各機關卽按照所列數目領欵、無可減損、於是歲收之數、卽爲實虧之數、而支出所增、十九年度籌解中央特別軍費八十萬元、及二十年度籌墊運工經費水災賑欵數百萬元、尙不在內、故合計虧欠已在二千萬元以上、至二十一年度雖竭力緊縮、而虧欠旣鉅、終難彌補、且收入旣無可增加、支出又每多溢外、更難免增多虧欠、現收入方面、除田賦劃撥教育經費、屠牙兩稅學宿費、財政部撥還教育墊欠、司法收入、中央撥補鹽斤加價、建設公債等項、共計九百餘萬元、或係專欵、或係就數抵支、無關省庫出入外、其能實收之數、僅有數百萬元、前請中央補助臨時收入三百萬元、未蒙照准、乃以冬漕每石加折二元抵充、現此項加漕、又於本年取銷、收入遂更受打擊、近來祗有東挪西移之箱稅、勉强維持、如浙江分給蘇省預借至二十三年六月、每月祗二萬元、其寅吃卯糧之情形、已可槪見、蘇省委辭職及蘇省府改組消息、報紙已屢有記載、其實省委之所以必欲辭職、省府改組之所以難於實現者、均保由於財政問題、因財政之無辦法、現任者遂不得不求去、而未來者亦卽不敢來、故蘇省財政若無相當解決、不惟將來政局難以穩定、卽欲勉維持現狀、恐亦大感不易云、

南通偵緝海匪

(南通通訊)南通沿海漁船、迭被海匪封掠、近在洋面擄捉之潘聚利大船、裝鹽五百担、亦遭洗刦、水警四區長張鼎彝、督飭偵緝、已在靈甸港捕獲匪魁江之妻江王氏及嫌疑犯倪鳳之暨匪船一艘、解送南通法院訊辦、省艦特通令沿江海各縣嚴緝、非獲江四究懲、

徐各界開會歡送陳文麟
昨因天雨改期舉行

本報徐州廿四日電　各界定念四日在飛機場、開歡送陳文麟大會、並請表演技術、以天雨改期、

粵新購機四架　昨由港運省

路透廣州廿四日電　今日又有戰鬥機四架、由香港運抵此間、計在過去一星期中共到新飛機十九架、按此乃粵政府所購置者、與擴充空軍之三年計劃有關、

粵省籌辦煉糖廠
聘美專家爲顧問

路透廣州廿四日電　粵省政府今日決定聘一美國製糖專家、爲辦煉糖廠之顧問、合同以兩年爲期、

平女警今日起服務

本報北平廿四日電　平女警十八名、念五日起到差、除派三車站各二名外、餘派各區幫查戶口、念五日起、並實行冬防、

黃強等赴粵

本報廈門廿四日電　黃强徐名鴻古國銑、奉蔣電令、赴粵公幹、明日可抵、

于右任等昨聯袂返京

監察院長于右任、交通部長朱家驊、實業部長陳公博、外交次長唐有壬、及中委李石曾等、均於昨晚搭十一時夜快車聯袂晉京

粵行商決定辦法應付太古行

遠東廣州廿四日電　粵行商決定應付太古行辦法、㈠限太古行卽將貨物交回各貨客、三日內完滿答復、否則存倉貨物、應由該行負責賠償、並通電全國、一致與太古行永遠經濟絕交、㈡將調處經過情形、通電各界、㈢吳淞輪慘案未解決前按貨抽捐援助

青市創設繁榮促進會

本報青島二十四日電　青市工商界要人唐渭濱等、爲繁榮青市計特創設繁榮促進會、委員及常委、均已推定、並聘沈鴻烈爲名譽會長、定十月一日正式成立、

贛江工務局測勘鄱陽湖

中央南昌廿四日電　贛江工務局、派員測勘鄱陽湖、現正籌開工濟修、

朱懷冰考核民廳員司

中央南昌廿四日電　新任贛民廳長朱懷冰、考核所屬員司、作升降去留之標準、

德派員來華研究我國建築
布亞治文氏卽由港來滬

中央香港廿四日電　德建築學校教授布亞治文、奉該國政府命、來華研究中國建築、乘德郵杜里亞二十三日抵港、稍留卽赴滬、

故宮事務部份接收竣事

中央北平廿四日電　故宮博物院事務部份、現已接收竣事、物品以仍需時日、馬衡在滬與張靜江商理事會開會日期、何時返平、尙無所聞、

政院制定文官勛章條例

本報南京廿四日電　政院制定文官采玉勳章十四條、規定采玉大勳章、贈國內外元首、采玉勳章、依照選特簡薦委等級頒給、分爲九等采玉勳章、一二三等爲選任特任官所佩、各用大綬、七八九等爲襟綬、色各以紅色、白爲底、藍紅白爲緣、依次緣鑲之、手續簡便、式樣亦至莊重、至勳章條例十四條、俟立院通過、卽由國府正式公布、

陳璧君今晨到滬

陳璧君於昨夜自京乘快車來滬、今晨八時可抵北站、

中華 圖畫雜誌

第二十二期出版

本期要目

九龍風景二色版
廣州粵秀公園之鎮海樓三色版
外長羅文幹出巡新疆
廬山剿匪軍官訓練班
宋子文返國
一·二八紀念堂落成
上海市九機命名禮
各團體歡送出洋學生
青海考察鱗爪
世界新聞
各地游泳雜訊
雲岡石刻
徐詠青先生南遊寫生選刊
木雕
版畫
美術攝影
科學拾零
海底撈金
銀星新影
現代房屋之裝置
馴象
小朋友
上海市立動物院
文字
物觀
戀愛
溫柔鄉裏
人獸之間
非洲民話

發揚民衆藝術 提倡高尚娛樂 內容包羅萬象 編排獨樹一幟

欲知最近爲趙承綬部下毀損之雲岡石刻內容請閱本期中華雜誌

新中華圖書公司總發行 上海四川路口四六六號 電話四〇九六九 郵政信箱一五三四號

定價	
每冊零售	大洋四角
寄費加一	
定閱全年	國內四元
八角國外	七元四角
郵費在內	

英文地址 NEW CHINA PUBLISHING COMPANY 446 HAINING ROAD SHANGHAI P.O. BOX 1534

余雲岫先生醫學革命論集續編出版廣告

自余氏醫述發行以來社會聽大爲轉移其有功於世自不待言茲先生更集其近作編爲續集其中發見左氏傳晉平公之疾爲中國淋病第一例實於醫史上樹不朽之功其餘如霍亂沿革痢疾源流如醫學之破壞與建設如廢止舊醫議案皆議論最擊攷據精確眞有珠玉滿前目不暇給之歎今已出版仍歸敝社發行大東書局作者書社新華藥行均有寄售知先生者諒必以先覩爲快也老人沽路新馬安里社會醫報啟

大來輪船公司 美國郵船公司

九月廿六日格蘭總統開往域多利西雅圖
九月廿六日亞丹士總統開往香港及週遊世界
九月三十日林肯總統開往紐約經舊金山及巴拿馬運河
九月三十日柯立芝總統開往香港及小呂宋
十月三日克利扶倫總統開往美國西雅圖

如蒙惠顧請駕臨敝公司客票部接洽無任歡迎 上海廣東路三號 電話一九二〇九

上海市政公債基金保管委員會 上海市財政局 通告 第一七一號

爲通告事查上海市政公債第六次還本業於九月廿一日舉行抽籤中籤號碼爲〇七號二〇號三五號四七號五二號七九號八七號所有本期還本付息均於九月三十日起由中央中國交通三銀行及市銀行給付特此通告

不足爲奇

凡孱弱瘦削之小孩。吃了鷓鴣菜後。身體便會充分發育起來。日日不同。卒之變爲肥胖活潑。面色紅潤。如蘋菓一樣。此乃常有之事。不足爲奇。凡小孩染病日久。屢醫未愈。吃了鷓鴣菜後。便馬上全愈。此亦是常有之事。不足爲奇。凡小孩不思飲食。日哭夜哭。吃了鷓鴣菜後。便會多吃幾碗飯。而且開胃展笑。此又是常有之事。不足爲奇。

贈送鷓鴣菜第十一期效驗報告 函索不取分文 附郵票二分

總行 廣州市一德路 宏興大藥房 上海總經理 北京路唐達里 廣興祥粵莊
永安先施新新中國國貨公司 國藥號 烟紙店 及各大藥房均有代售 每包大洋一角 每盒大洋四角半
外埠承銷利益優厚備有簡章函索當奉

血中寶

老人血氣虛弱 男子腦弱腎虧 小兒先天不足 婦女產後病後
採服血中寶 短期間足使一切病症消減 還君健康
大瓶洋二元 小瓶洋一元 上海北四川路二天堂葯行

財政部布告 第80號

查民國二十年金融短期公債第七次還本，民國二十年江浙絲業公債第三次還本，及民國十八年裁兵公債第十三次還本，均定於十月五日，在上海銀行業同業公會舉行抽籤。凡抽中各債票，二十年金融短期公債及二十年江浙絲業公債定於十月十五日起，十八年裁兵公債定於十月三十一日起，開始付款。除二十年江浙絲業公債係由各地中央中國交通國貨四銀行經付外，餘仍由各地中央中國交通三銀行經付。恐未週知。特此布告。

中華民國二十二年九月二十日 部長宋子文

五洲 乳白魚肝油

配置高壓機械製成美味乳劑

魚肝油有腥臭膩滯之弊人人知其難服！本品乃以最新高壓乳化機械嚴密製造，乳化充分成分準確甘香可口人人樂用

利用藍色反應測定滋補功效

魚肝油之主要滋補成分維他命甲含量無定且易消失本品特依三氯化銻之藍色反應鄭重測定故其滋補力量絕對準確

品質精良 功效確實

上海五洲大藥房總發行
全國各大藥房一均有出售

雙妹老牌雪花膏

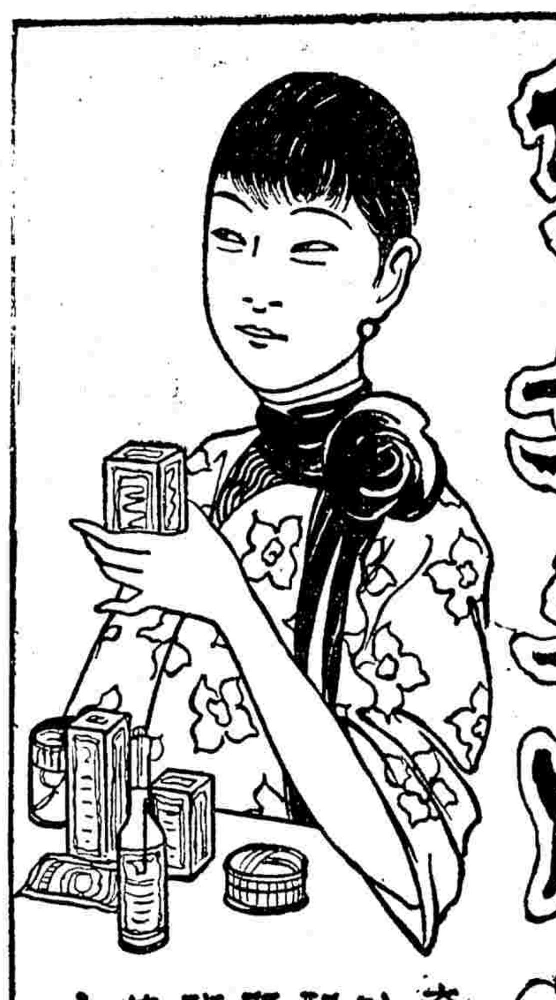

本行專心研究、以皮膚藥料及鮮花精液配置、婦女常用搽面、肌肉粗魯、變爲嫩滑、班點消除、猶如出水芙蓉之貌、馨香撲鼻、足以令人歆慕也

本行於香港。上海。廣東。三處均自設大規模之製造廠各種出品暢銷三十餘年全國各省均設有支行各商埠市鎮廣洋貨店均有代售

中國廣生行有限公司出品

中南牌香煙

煙味好 價錢巧

中國中南烟公司出品

阿司匹靈

阿司匹靈功能定痛退熱，奏效如神，流行感冒一經發覺，即宜服用。

購時請認明拜耳十字縱橫商標以免受冒牌劣貨之欺

BAYER

醫學博士吳國卿監製之

萬應止痛散

無論何種病痛，無不藥到痛止，靈驗如神，盛名克享，人人購備，苦痛永離。

（各大公司各大藥房均有出售）

總發行 吳國卿製藥公司 上海文監師路四七〇號 電話四二一八七

粵菜鼻祖 杏花酒樓

第一分銷處 東武昌路陶園腊味歸

七十週紀念

中西大菜中秋月餅一律九折

中秋月餅

科學培爐 清潔衛生

第二分銷處 北四川路虬江路口良如腊味歸

四馬路中

電話 賬房九三五五五 二樓九二六九四 三樓九〇八六八

內服的 能直搗梅菌老巢

外搽的 能收斂大小爛瘡

為過去未來出類之療毒劑

哈蘭士六零六

上海四馬路 太和藥房發行

全國藥房均有出售

再生

第二卷第一期出版預告

目錄

今年的九一八
歐美派日本之外交政策與吾族自立國大計
科學派哲學派之攜手
民國成立二十二年的自主權
社會主義（Crosby原著）
愛國學家克教授在討論中國之思想
讀張君勱先生講演詞書後
匡王吉占（恒）論廣西民眾來源（通信）
近代西江流域學術思想之探溯（附錄）
中外大事記

本雜誌准於十月一日出版、以後每月一期、售價每冊二角、全年二元（郵費在內）、已出版者三元、定閱請寄北平西城石駙馬大街甘石橋板房廿三號再生社

美國所望於日本者 滿洲經濟的開放

廣田擬重提仲裁條約 美方認為無締結必要

世界新聞社紐約訊、據日本方面報告、日本廣田新外相為調整日美關係起見、有重提日美仲裁條約之意、石井菊次郎氏曾將此案非正式向美方提出、然美方對此意殊冷淡、據美政府內某發言人聲稱、美國在與各國締結此種條約時、倘有對於南美門羅主義之保留、則日方為抵制起見、亦必要求滿蒙問題之保留、果爾、則必不能在參院通過、轉恐有引起足以觸怒日本之討論之虞、故在目下國際關係極為微妙之際、此種問題、以絕對不提為佳、且美國所與締結仲裁條約之國、率皆為第二流國、即承諾門羅主義理想之國、至與處於平等地位之第一等國、目此種條約、極難締結、目下如希望緩和日美間之姿態、則不如締結一和平促進條約、更較仲裁條約具有實現性、但目下足以緩和日美間關係之最良方法、實為滿洲經濟的開放、此為美國有識之士之一致意見、然所謂門戶開放、必須根據真正的實質方法、換言之、即務須使美國貨能自由運至滿洲始可、否則如從來之抽象的吶喊、於實際上仍毫無效果也、

日財閥向內大臣 建議對滿政策

爭奪滿洲利權設國策審議會 撤除軍閥專政主張軍政分權

華聯社東京通訊、九一八事變後、日財閥與軍閥之暗鬥、已變為明爭、而以關於對滿政策者為尤甚、蓋對滿洲之經濟政治全權握在軍閥掌中、此為財閥最所反對者、恐長此以往、則增加軍閥之權力、鞏固其地位、於財閥不但毫無利益、反有重大之損失、或將因此而縮短其命運、為挽回此危局計、財閥之代表者、阪谷芳郎、加藤敬三郎、高山長幸、矢野恒太、倉知鐵吉、藤岡叙次郎、澁澤正男及三井清一郎等、於上年九月十五日組織滿蒙投資國、設時局特別調查委員會、任外交時報主筆半澤玉城為主席、調查委員、赴滿洲調查一切政治經濟及治安之實情、返國後即擬定對策、其目的在削減軍部之權力、極力反對軍部所擬之關東軍經濟參謀部案、提倡以財閥代表者組田滿蒙國策審議會、一切經濟建設權、集中於此機關、使關東軍專任維持治安、並監督統治滿洲國、現此案已秘密提出內大臣府、請牧野內大臣轉奏日皇、建議書內容甚長、節錄其大綱如左、

（甲）確定對日滿間關係、獨立國乎、保護國乎、殖民地乎、滿洲國之現狀、表面雖屬榮觀、但其內部、仍極混沌、不少困難問題、隱伏其間、其中最重大者即滿洲國之獨立性質、對外固須力謀其獨立、而對內則應定其真實之方針、究竟日本對滿洲國之政策、係以獨立為終極之目的耶、或在某種時期、宣佈為日本之保護國或殖民地耶、現因本國國策未明、在滿日官、意見分歧、或以獨立國與華官相處、或以殖民地臨之、故日官各與在滿華人、勾結成羣、分黨門爭、如不從速設法補救、終至不可收拾、須從故對滿政策之基本原則、正名做起、

（乙）決定停止軍事行動之時期、滿變之軍事時期、是否完結、此應從早決定、其決定方法、以實行日滿議定書所規定之事項為捷徑、閣軍部仍堅持在滿洲國應保持日本之特別地位、此為正當之主張、但自建國以來、日本對滿政策之目的、以及獨立之界限、甚為模糊、以致發生不少毀壞日本特別地位之事情、

（丙）為滿洲國之安定、須先恢復中日之國交、滿洲與中國本土、關係至切、不易分開、若斷絕中滿關係、則滿洲國不能自存、為使滿洲國安定起見、須先恢復中日國交、欲恢復國交、應有具體之對華經綸、決定對華經綸、雖屬困難、但須從中日之經濟關係估量、沿此路線、開始政治交涉、

（丁）軍人只管軍事、政治讓之政治家、軍部雖謂願將滿洲國之管理、讓出政治權、但現在之政府及政治家、均不足置信、故不得已繼續管理政治、為欲使民之有識者、組織不偏不黨之國策審議會、擔保對滿國策能保持始終一貫、不致因人而變動、

國聯行政院會議 下週討論要案

侯台維斯彭古駕到 重軸戲即正式出演

路透日內瓦廿三日電 國聯行政院、近兩日內會開會議、茲須侯星期日晚美代表台維斯、法外長彭古到後、而於星期一日始積極辦事、

國民日內瓦廿三日電 國聯行政院今日開會、聆取國聯與中政府技術上合作之報告、中國代表顧維鈞、申謝行政院關於此事匡助之力、並陳明此項合作、並不含有政治性質、繼迺討論南斯拉夫政府佔據西里鎮「日耳曼廈」問題、

▲「日耳曼廈」問題展緩討論

該廈為南斯拉夫德人文化活動之中心點、八年前為南斯拉夫政府佔有、而未賠償分文、行政院主席摩溫克爾謂該問題已一再延緩、於是南斯拉夫代表起稱、延緩之責不在南斯拉夫政府、但行政院會議後、仍決議將該問題展緩討論、

國聯秘書長 報告財政狀況

哈瓦斯日內瓦廿四日電 國聯會秘書長愛文諾爾、向國聯會各會員國送致節略、報告本年八月三十一日止、國聯會之財政狀況、謂全體會員國、應付會費總數、共三千三百四十二萬九千一百三十二金佛郎、其業已照付者、僅一千四百四十五萬九千一百五十七佛郎、僅足敷去年所通過之預算百分之四十三云、

德政府 實行築路救失業

希特勒親行破土禮

國民新聞社念三日福朗克福特電 德政府實行建築道路救濟失業計劃、今晨七時、此間有七百人往福朗克福特勞工交易所報到後、即列隊往四哩外築路地點、由總理希特勒於十時十五分親行破土禮、築路總監陶特致簡短演說、鄭重申述此路非供富人娛遊之用、乃供運貨汽車運輸原料與農工生產品而築之之旨、

美對古巴政策 兩問題躊躇莫決

承認問題觀望古巴時局 撤艦問題白宮意見參差

哈瓦斯華盛頓念三日電 美國對古巴政策、發生兩種新事實、一為承認古巴桑瑪旦政府問題、一為撤回駐古巴領海美國各兵艦問題、關係第一問題、白宮決定、俟桑瑪旦能組織集中內閣、得到各黨之援助、美國即予以承認、一般人以為桑瑪旦不久即可做到此步、美國駐古巴大使威爾斯、對於桑瑪旦政府與反對黨各代表談判情形、已報告數次、謂最近一日之情形、甚為順利、似此集中內閣、若果成立、則美國立可予以承認、政府中人現已承認美國政府未能從早承認桑瑪旦政府、實為錯誤、至於撤回古巴領海美國各軍艦問題、則於白宮會議時、政府人員意見、頗為參差、會議時頗注意於南美洲各國對美國現行態度之反響、內務部長愛克斯、要求召回各艦、謂美國軍艦停泊古巴、徒增古巴人民對該處美僑之惡感、國務卿赫爾、則力言軍艦不可召回之理由、所言甚久、旋經羅斯福總統發表意見、卒以赫爾之言為然、

總統府中 重開談判

路透哈伐那二十三日電 擁護桑馬丁總統甚力之學生團委員及五反對黨之領袖、今日在總統府重開談判、總統府四周、駐有武裝騎兵、以資保衛、按此次談判、因桑馬丁不允辭職、致於一星期前破裂、今日午後美大使韋爾斯與政府軍領袖巴狄斯太上校開會、討論、但其所討論之事件、則未宣佈、同時公然叛變、刻已在兩省內發生、閱柯蘭附近有叛眾七百人集合、其地距哈伐那東南九十二哩、又距哈伐那四十哩之瑪丹柴地方、亦有叛黨集合情事、至赫蘭台士上尉、刻仍在加瑪丰與政府軍對抗、

美艦已援助三婦女五小孩、該廠工人、氣燄薰天、

華府所聞 擾亂日甚

路透華盛頓二十三日電 國務院今日接到古巴各處騷亂日甚之消息、秩序最亂者、為桑狄亞戈、聞該處外人現開會商權自衛方法、

京中黨爭 日趨劇烈

國民哈伐那二十三日電 古巴外省、除安蒂拉地方、悉皆平靖、惟黨爭又移至京師、前總統米諾喀爾派與門迪泰派、雖取銷其公開反對政府計畫、據聞陸軍領袖因政府未能如期發餉、又表示不滿、巴狄斯太上校亦與學生決裂、宣稱不再徵求學生之意見、其故聞由於學生與反對派領袖數人會議、而未先徵求巴氏意見所致、至安蒂拉地方之紛擾、聞有工人擾害太那摩鎮美商糖廠、有英美廠員八人、實際已等於囚犯、

英美職員 被困糖廠

路透哈伐那二十三日電 太那摩糖廠職員英美人及其妻子共十六人、現被罷工者圍困家中、不獨食物不足、而罷工者且欲斷其水源、古巴當道應英總領事之請、已於今日派兵前往、拘獲共產黨領袖三人、後復釋之、美國官員現正與罷工者談判、罷工者要求增給工資、減少工時、必要求照准後、方解英美人之圍、美國驅逐艦一艘、準備將被圍之英美人救至船上、該英美人距岸約一哩半、但美艦現尚無派兵登岸之意、查被圍者內有女子三人、小孩五、其中七人係英人、

蘇俄大氣球 上昇不高落地破裂

國民莫斯科二十四日電 蘇俄所造世界最大之探測同溫層氣球、能容氫氣十萬立方呎、今日上昇後、未能打破畢卡德教授的紀錄、俄人擬達六萬六千呎之高度、乃竟事與願違、迨其降落後、搬移氣球之際、又不幸球身綻裂、聞已無可修理云、

俄對貿易專局難實現

因俄使對此事表示異議 赴俄考察團亦暫緩組織

中俄復交後、俄貨進口、日漸踴躍、大有傾銷之勢、而我貨輸俄、因種種關係、未能暢銷、實業部國際貿易局為謀中俄雙方商務發展起見、曾建議籌設對俄貿易專局、並擬具詳細計劃、呈請實部核示、此事宣傳已久、但迄今仍未見諸實現、其延擱之原因、據記者探悉、俄國駐華大使鮑格莫洛夫、來華赴任、晉京拜謁國府之時、實業部長陳公博及前外交部長羅文幹、曾一度與俄使商談、並徵求其意見、俄使對俄貿易專局事宜、表示異議、其所持理由、因中國對其他各國均未有貿易專營機關之設立、而俄貨轉華並未超過各國進口數量之紀錄、實無傾銷現象云云、基上原因、故籌設對俄貿易專局計劃、遂告擱置、將來是否能實行、現尚未可預斷、至組織赴俄考察團一層、因限於經費、短時期內尚難實現云、

實部整頓農業計劃

調查農村經濟藉謀救濟 改良蠶絲事業求其發展

實業部對於農業蠶絲之整頓改良、頗為注意、除積極舉辦農業倉庫、合作社、並制定各種法規外、亦詳細調查農村經濟概況、俾謀救濟、其於蠶事、則力圖改良、以期發展、茲將該部最近對於整頓農業蠶絲之各項重要工作、分誌如下、

舉辦農倉 本部前令中央農業推廣委員會、會同農業救濟協會、在首都秦淮河附近舉辦農業倉庫、最近進行工作可分如下各點、㊀結束去年儲稻倉庫、去年農業救濟協會所辦之儲稻倉庫、期限已屆、各村農民信用雖佳、紛紛來會贖稻、計前後贖稻之農民已有二千餘戶、收回之貸欵、三倉庫有八千餘元、清結業倉庫、在我國尚屬創辦、㊁擬定規章、自應詳細釐訂、現已由該會擬定中央模範農村倉庫章程、儲押稻規則、暫行保管細則、分倉庫暫行章程、㊂勘定地點、是否適當、該會已由中央模範農業倉庫之地點、關係甚鉅、故設倉地點之難易、事先應特加注意、現已勘定下列兩處、㊀淳化鎮、㊁…接洽通融資金、與銀行簽定合同、總額…、㊄劃定業務區域、㊅並籌設倉庫、辦事處、㊆採集麥稻品種標本、從事於品級之規定、㊇九月十五日起開始儲押、

農村經濟 本部為明瞭各地農村經濟概況及田租情形起見、會同制定農村社會經濟概況調查表、頒發各省市建設廳局、轉飭查塡、業經江蘇、青海等省、及南京、河北、浙江等省市呈送到部、現在分別整理統計中、昨又令催各省市主管機關繼續辦理、彙集呈部、

私立農場 比年以來、國內各地改良農事增設私立農場者、日有增加、計前後已有多起呈請設立、關於私立農場之設立、各種手續、前經本部制定私立農場登記規則十二條、呈奉行政院核准備案、並於本月五日以部令公佈、咨請各省市政府查照、並飭屬遵照、

農產調查 本部為明瞭各地農產及農作物病蟲害損失情形、曾經制定表式、頒發各省實業建設等廳、…

改良蠶種 查蠶種製造取締規則、自二十年五月修改頒布施行以來、已越三年、因此二年中蠶種製造之進步、原有規定、與現在實際上需要、恐未盡適合、應再行加以修正、以期完善、前已令江浙皖建設廳、及上海商品檢驗局條陳意見、藉資參考、經該局先後開具意見、呈送到部、現正在參考修正中、再據江蘇省建設廳呈請頒發本年秋季蠶種合格證二萬枚、普通蠶種合格證一百二十萬枚、浙江省建設廳呈請頒發普通蠶種合格證十萬枚、普通蠶種合格證二十萬枚云、

令飭所屬遵照表式塡齊全宗呈部備查、現已將各省市送來者、亦在整理中、其陸續塡送者、至於塡送尚未齊備諸省、頃已令催從速塡報、勿再稽延、

徐州大雨 黃河故道水漲四尺

本報徐州廿四日電 本埠大雨兩日、黃河故道水漲四尺、

冀省國貨展 定期開幕

中央二十四日天津電 冀省國貨展覽會、定十月一日開幕、期一月、應徵貨品、超過往年三分之二、成績頗佳、俟閉幕後、將評定優劣、分別給獎云、

東海岸羅源灣 發現暗礁

現狀甚危險 航行界注意

海軍部海道測量局宣稱、最近在東海方面測量、在該海岸羅源灣嶼道海面、發現暗礁、現狀頗為危險、航行務須特別注意、其方位在自扛嶼正北四九、五度、距離四、二鏈（每十鏈合一海里）即東經約一一九度四五分、北緯約二六度二四分、其深度三〇英尺（即九、一四公尺）至距離扛嶼港四、五鏈之淺灘現已完全消滅云、

謝俠遜編 新象棋譜 發售 預約

全書計集象棋秘訣、對局選粹、殘局選粹、起馬秘著、起兵秘著、國恥新譜、全世界戰局、蒐集象戲百話十種、最上蛋白紙精印、定價二元四角、預約一元、寄費加一、九月底截止、一月底出書

▲預約處 北四川路寶興路口 大成書店

著名 月餅椰蓉大王

北四川路仁智里口 茶香

東武昌路三官堂對面 茶珍

注意 中秋月餅 聯合大獎品

龍鳳禮餅 回禮茶點 爲迎親嚮糖西點 麵飽各色餅食 惠顧一元頭獎有得 美國五燈收音機 一座之希望餘獎 太多不能盡錄 品陳列茶香老店 歡迎參觀

紅獅牌香煙

贈券固然着硬，但究竟要煙好，方纔能使吸者人人滿意。

紅獅牌香煙特有之優點數端

紅獅牌係大美烟公司牌子貨、所以決計要維持原來優美品質、不肯粗製濫造

紅獅牌所用煙葉係用科學方法存貯十六個月之久、經過四種不同氣候之自然變化、務使脫淨土氣、方始捲用、故煙味和而醇

紅獅牌係置有衛生設備之煙廠、由重要職員負責監視製造、故清潔安全、吸之無碍

紅獅牌換進空壳不論新舊一概焚燬、並不再用、以重清潔

紅獅牌除每小包內用白襯紙錫紙外用蠟紙外、每二百支大盒四週特別二層密封、以保持煙枝之鮮潔、與廠中製造時無異

吸紅獅 要滿意

空壳十只（無需芯子）掉換贈券一張、每張一號、並不分條、各烟紙店均有掉換、執券一張、即可獨得頭獎、新新 永安 先施 或公司禮券壹萬元、大小各獎壹萬伍千餘個、一次贈完、未換出號碼、概不參加

蘇浙皖紅獅牌香煙經銷公會啟 地址上海山東路二六〇號 九江路A字二號 電話一六五一七

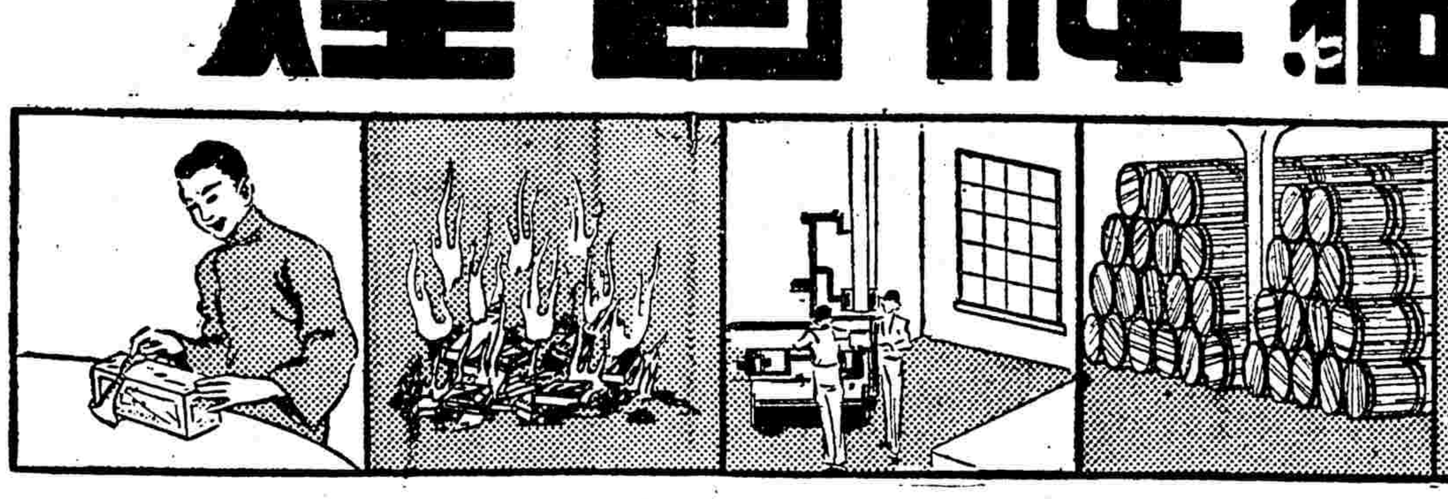

英美法意若可妥協
四強聯合對付德國
日內瓦軍縮會議今後之成敗
繫於四強和諧進行對德談判

路透巴黎廿三日電 法國當局、因於管理軍備委員團、已有假定的妥協之結果、預料美法英意四國、將在日內瓦取聯合的陣線對付德國、美法英代表會商後、已商得諒解、現候有關係之四強政府核准、據法人方面消息、今欲使德國接受此種見解、仍爲主要困難、但望四強之和諧於十月九日可以圓滿告成、而使對德談判能沿堅固之陣線進行、庶軍縮會議可於十月十六日復開、

傾談甚久、

及公平之解決條件、建議於其他列強、使十月重行開會之軍縮會議、能感覺便利而已、

西門與牛賴特交換軍縮意見

哈瓦斯日內瓦廿四日電 英國外相西門、與外務次官艾登、昨晚與德國外長牛賴特開始接洽、告以巴黎談話經過情形、並交換關於軍縮會議一般局勢之意見、談至深宵始止、英德雙方對於此次會商、均未表示不滿、但牛賴特未向英國代表表明德國所擬採取之立場、即對於巴黎談話、亦未加以判斷、

彭古與台維斯同車赴日內瓦

哈瓦斯巴黎廿三日電 外長彭古與國聯會法國代表團辦事處處長馬西格里、已於晚間九時五十五分、啓程赴日內瓦、同車者尚有軍縮會議美國代表台維斯、

赫爾表示贊同懲戒違約實施

路透華盛頓廿三日電 國務卿赫爾今日向新聞記者表示意見、謂外國苟欲軍縮、美國決不有何舉動、以妨礙對破壞條約者予以懲戒之實施、今台維斯尚未報告其巴黎談話之結果、但日內瓦所可議決之事件、或可預先妥洽云、國務卿此言、頗爲衆所重視、

西門晤漢德森意代表作長談

哈瓦斯日內瓦廿三日電 下午英外相西門、與軍縮會議主席漢德森、第二次會晤、旋與意大利代表阿樂亞西作長話、與德國外長牛賴脫、尚未會晤、日內瓦英國人士、謂巴黎談話、頗有良好印象、在原則上、業已同意、彼此意見、唯一相差之點、惟制裁問題、尚未解決、此外尚有一種問題、即所謂軍備監察、究應以凡爾賽條約所規定之限度爲標準、抑係監察德國現有之軍備是也、關於制裁問題、英國人士謂按英國意見、以及美國意見、英美兩國對於制裁所負之義務、不能超過國聯盟約及麥唐納軍縮計劃第一章所載者、以故英國政府現將考慮國聯盟約第十六條所列之制裁、此外英國方面對於「制裁」字樣、即不樂於採用、以爲國際公約、如删去此字、則各國比較易於同意、又聞波蘭外長培克上校、會與軍縮會議主席漢德森、

巴黎各報詳記軍縮談話前後

軍縮原則雙方同意

國民巴黎二十三日電 據晨報載稱、法英關於軍縮之談話、已於今日終止、雙方對於軍縮公約、應包含兩個自三年至四年之時期、已於原則上完全同意、在第一所謂試驗時期中、並不實行軍縮、惟德國之國防軍、應在此時期內爲短期強迫軍役制、

視察問題尚未妥協

晨報又稱、關於法國最後制裁之要求及管理委員會依何基礎進行、其視察問題、雙方尚未妥協、法國主張以凡爾賽和約之規定爲基礎、英美則主張該委員會應以現在之軍備程度爲出發點、

非欲壟斷僅便討論

法國各報載、有謂巴黎談話、顯出政界授意之言、絕非欲事壟斷、僅求便利日內瓦軍縮會議之討論而已、強毅報稱、凡德國所不自願接受之要求、均不提出云、

來年預算增加經費

再巴黎現正準備一九三四年預算案中、開列國家監督軍器實業必要之經費、而英國對於法國所稱「工商業間諜」之名詞、似甚反對、此亦可惹人注意之事也、

德國重整軍備波蘭擬提證明

哈瓦斯倫敦廿四日電 星期公論報載稱、波蘭政府擬向軍縮會議證明德國正秘密重整軍備、據聞立陶宛國境內、現有大工廠兩家、一爲德國製造飛機大砲、一爲德國專門製造毒瓦斯云、

巴黎時報說明軍縮談話性質

（哈瓦斯念三日巴黎電）昨日英法美三國代表、進行關於軍縮問題之談話、旋即發表公約、謂「已得到豐富之進步」、今日時報對於此事、爲文評論、略謂

交換意見

「吾人以爲關於軍縮問題之談話、有一層不能不切實說明、即法英美意四國、所以預先談話者、不過交換意見、便能以合理

非定條文

、軍縮問題終局如何決定、並非由四國預定一方式、而強令軍縮會議採納之也、其權仍操之軍縮會議、易詞言之、即英法意美四國、並非代替軍縮會議、而以預先規定之一種確定條文、使其他關係各國遵守之也、以故公報中所稱之進步、亦不過排除彼此意見之參差、而了然於何者爲實現軍備限制及編減計劃所不可少之要素耳」

軍備監察

時報又謂、「目下所可言者、僅有一事、即四國對於軍備自動監察制、在原則上彼此業已同意、且均以爲試驗期限、不能短於四年、如是而已、若不待軍縮會議之決定、而預先討論某種解決條件、可以採取、某種條件、可以放棄、則未免失之過早、」

忠告德國

時報對此結論之態度、問題、其言曰「吾人應與德國接洽、俾其了然本身計、亦應不妨害軍縮會議之成功」、並希望德國能三思而後行、切不可突然打破國際合作政策、自陷於孤立地位、而使其國家前途、受嚴重之損失也」云云

各報對德輿論惋惜外交孤立

哈瓦斯社二十四日柏林電 各報在軍縮會議開會之前、分析國際局勢、尤注意德國之立場、均以德國陷於外交孤立、表示惋惜、

反德陰謀局勢險峻

中如「佛郎克福日報」駐日內瓦訪員、著文謂、「自大戰以來、日內瓦方面對於德國、發表刺耳之言辭、未有甚於此際者、當吾人所遇老友、尤其是英國老友、彼等向吾人微笑、但一談及政治問題、則立即變爲嚴重冷峻之面貌、此反德陰謀之結果、實由於德國代表團之任務、將特別艱鉅、外長牛賴特既負此重大使節、當出之鎮靜及審慎云、

法德談話希望甚大

此外「伏錫報」謂、「德法兩國、則志在法德間直接談話、或不適宜、但此種談話、倘能成爲事實、則其希望甚大、蓋德法談話、早日得實現之理想、在日內瓦苟得勝利、實則有裨於將來、尤有補於目前也云云、保證希特勒政府、必能毅力工作、以樹立德法兩國之妥協、蓋與法國妥協一層、在政治上實有必要、不容有所規避也云云、

英倫仰光間空郵開始遞送

路透二十四日倫敦電 帝國航空公司英倫至仰光空郵、已於今日起開始、較之取道沿海、可省十五日、該飛機將於下月七日開始、取道印度之航空線、然後再取道阿克雅白、而抵仰光、今年十二月間、該公司且正在謀劃、將該線展至新加坡、澳洲、

法閣議討論二大要政
平衡預算及軍縮
緊縮政費施新稅彌補短額
對軍縮前途表示尚有希望

國民巴黎二十三日電 今日總統于其別墅內、召集內閣會議、討論二大要政、一爲軍縮問題、一爲預算平衡問題、當討論軍縮問題時、總理達拉第及外長彭古、對於近日與各國政治家接洽之結果、均有簡短之報告、並表示前途尚有多少之希望後、航空部長谷特氏、復報告彼此次遊歷蘇俄之經過情形、至關乎如何平衡預算問題一事、則尚未有何種計劃之決定、但以現狀而觀、將來之方法、不外一方竭力從事于政費之緊縮、一方舉行新稅、以圖彌補預算上六十萬萬法郎之短額云、

波蘭但澤和親
報聘使欣然返國

國民但澤二十三日電 波蘭總理琴特羅吉維慈、與商部總長柴爾齊基、正式報聘但澤、今晚在市政廳受宴後、即乘專車遄返華沙、據政治觀察家稱、此行不僅禮尚往來、而將爲波蘭但澤邦交新時代之曙光、且將有良好影響、及於德波邦交、今晚聚宴時、但澤國社黨政府領袖羅斯寧氏、與波蘭總理、互致頌詞、情甚懇摯、

美總統策進經濟動力
草擬膨脹信用計劃
企圖減殺極端通貨膨脹派勢力
法在流通凍欵收購銀行優先股

國民華盛頓廿三日電 美總統將於下星期內決定一偉大膨脹信用計劃、內有收購銀行優先股、使二十萬萬元擱淺之銀行存欵、重得流通、同時對於實業擴大放欵範圍、尤其對於在有棉花之農民、貸以欵項等辦法、其目的專在策進經濟狀況、減殺極端膨脹派之勢力、俾明年國會重開後、目下佔有優勢之多瑪斯一派、可以不復爲政府之患、故各大銀行家雖不甚贊成政府收購優先股救濟擱淺銀行辦法、認爲實力雄厚銀行、固毋需增加資本、若收購實力薄弱銀行之股票、實非上策、且認擴大信用放欵、宜待實業復興之後、不宜在實業復興以前、然較諸極端膨脹派提議之通貨膨脹、尤覺此善於彼也、美總統現將於下星期初、召集農財等各部總長、討論此事、今日總統雖乘遊艇出遊、仍草擬此項計劃、並考慮收購市場大宗存棉、與一千五百萬噸存煤、供今冬賑濟失業提議、此外復擬對於農民之有存棉者、貸給現金、以每磅抵借一角爲度云

路透華盛頓廿四日電 今夜白宮將開重要會議、羅斯福總統將與財長伍定、聯邦儲備局主任白拉克、及其他專家、討論政府所應採之貨幣與金融政策、政府某員、否認政府現考慮發行銀行鈔票、以政府公債爲抵、藉以擴張通貨之說、按據傳聞政府欲發行鈔票念萬萬元、以便呆滯於已閉的或受限制的銀行中之存欵二十萬萬元、得以解放、今據某員之聲明、則此說爲無據、某員又稱、聯邦儲備銀行不欲在公開市場中、多收買政府公債、超過目前所有之數量、而鼓勵銀行多放欵於實業界、蓋以此舉將必使人大爲失望也云、據聯邦儲備局近來收買政府公債、每星期之數量、約爲三千五百萬元、目的在增多商業銀行所可用之準備金、以便放出、但銀行不願將現欵放於實業界、因穩健的借戶稀少故也、

華白草計劃
灌輸資本於實業

哈瓦斯華盛頓廿三日電 羅斯福總統將於今晚召集政府人員、及各經濟專家、討論一種計畫、準備使大宗資本、灌輸美國各種實業、使之復呈生氣、政府對於通貨膨脹政策之意向、游移不定、草擬前項計畫之經濟顧問華白氏、一再向羅斯福總統勸說、對於此事、忽再遲疑、華氏計擬發行新紙幣十萬萬元、但發行之後、一切通貨膨脹辦法、即行停止、華氏計畫所計議者、尚有一事、即各銀行業已關閉者、其停滯之存欵、將設法使其重行流通是也、有若干人主張發行新紙幣、以償還存戶、但保守一派、則贊成財政善後銀公司將此種銀行之優先股票予以收買、以取得各該行之財產、羅斯福總統深知必須立即行動、一般人以爲渠在目前、尚無任何決定、但發行新紙幣之建議、羅氏未必予以考慮云、

膨脹派領袖
通貨膨脹主統制

國民華盛頓廿三日電 極端膨脹通貨派領袖多瑪斯參議員、今日聲明變更其膨脹通貨提議、主張最簡單之統制膨脹方法、由總統發行無利息庫劵、隨時可用長期公債收回、藉以節制通貨之膨脹程度、並

謂渠電詢各議員態度、參院內百分之七十五、衆院內百分之九十六、贊成合理的膨脹通貨、

加拿大首相
穩定金元之計劃

國民華盛頓廿三日電 頃接哇太華消息、加拿大首相邊納特、正醞議一穩定加拿大金元計劃、擬根據加拿大現有存金、加發鈔票、此雖有溫和的膨脹通貨作用、但有穩定幣價之利益相抵銷、

紐約交易所
遷地已無可挽回

路透紐約廿三日電 證劵交易所因紐約市徵收證劵

哈瓦斯紐約廿四日電 紐約交易所、因市政府征收證劵過戶捐、決定遷至紐傑西州之紐歐克、此事已無可挽回、所有房屋業已出租、但各經紀人仍在紐約設立事務所、蓋各銀行及經紀人商號、似難盡數遷移也、

國民紐約廿六日電 紐約市董事會通過證劵交易稅後、紐約證劵交易所、即決定遷往紐傑西州營業、乃組織紐約證劵交易所、經紀人大多數加入、今日聲稱、已在紐懷克城中央市場租定房屋、於下月二日開始營業、以待美總統最後一條、

倫敦官場與闤闠間
對美貨幣政策之觀察
一週間美元漲落甚鉅
難免乞靈于膨脹政策

哈瓦斯倫敦廿四日電 上週匯市漲落甚鉅、尤以美元爲最、華盛頓政府對於貨幣及財政政策之將來、尚未採取確定之新措置、此種曖昧不明狀況、足使美元市況爲之呆滯、此間人士、以爲美國政府遲早必乞靈於通貨膨脹政策、其所感受之困難、厥爲選擇何種方式、以實行耳、英倫人士習於此問題者、謂冬令將屆、美國政府欲使工業吸收大批失業工人、藉以昭蘇經濟、實行通貨膨脹爲期定不在遠、

英磅美元間切望定比率

一般人士、又以爲白宮方面對於美元金價值貶低百分率問題、不久即當定奪、美國當道大抵將乘戰債談判舉行之際、與英國專家討論此項問題、冀將英鎊與美元間之新比率、至少予以暫時確定、目前市場上皆待美國政府不久有所決定、而使美元跌至從前比率云、（英國未放棄金本位以前、英鎊與美元間之比率爲四元八角六分奇、）英國商界及財政界人士、稔知美國國外貿易總結、在通常時期、均屬出超、準此則美元匯市、若聽其自然漲落、其勢定必趨漲、英國政府對於美元與英鎊間比率問題、願與美國進行談判、前此英格蘭銀行總裁諾曼、大約即爲此事前往加拿大及美國、

貨幣貶價戰
英倫所深懼

至英國當局所以注重此事者、亦有理由、蓋英國放棄金本位以後、英國實業家成本減輕、獲利甚鉅、若美元跌落過甚、而至四元八角六分五以下、則英國實業、美國生產人即有利可獲、而大不列顛出產人必受嚴重損失、此種情形、一旦實現、則英國各海外自治領地及其他屬地代表、或至要求英國、以抵抗美國競爭、此種貨幣貶價競爭、足以危害其他健全貨幣、而陷國際商業於完全停頓之境地、其結果、英國商業自必感受影響、此固倫敦方面所深懼者也、綜上觀之、情勢至爲嚴重、是以外間對於英政府之意向、諸詠紛起、各異其說、此匯市狀況之所以不依規則也、

一週間匯市
英美間俱跌

美元上週曾一度跌至四元八角六分半、星期四日回漲至四元七角二分、收盤爲四元七角八分半、與前一星期相較計跌去九分、美國資本大批流出國外、亦係美元之跌落原因之一、英鎊在美元及其他健全貨幣間、常處媒介之地位、本身亦曾受鉅額拋售之強力壓迫、而致跌至放棄金本位後之最低率、其對法匯市、曾跌至七十八法郎七十五生丁、後稍回漲至七十八法郎九十五生丁、至他國貨幣、則其漲落情形、大抵與法郎所處地位相似、遠東貨幣匯市、漲落頗微、日元跌〇三一二五、而至一先令二便士一八七五、上海銀元跌〇〇六二五、而至一先令三便士一二五、香港銀元跌〇〇六二五、而至一先令五便士〇六二五、

德國會縱火案
蕭伯訥冷眼之言
因各國輿論紛起干涉
蕭氏表示可置之不理

國民倫敦廿三日電 英國著名戲劇著作家蕭伯訥、今日以德國國會被焚案之審理、橫受各國輿論之干涉、特致一函於勞工黨領袖威金森氏、表示其反對外界干涉之意、蕭氏於致威氏函外、復向新聞記者發表談話稱、現在來比錫最高法院受審之五人、已被反德宣傳派之領袖人利用、以遂彼等私人之利益、而彼等所用之策略、復與彼受審之五人極爲不利者、如此等人對於被審之五人有真實之同情、彼等最好置之不理、採取旁觀之態度、所可惜者、此等外貌表同情于彼被審之五人者、即係從前對於英國輿論之反對英國工程師在蘇俄受審表示不滿之人、此等人且亦非英人、而彼被審之五人、亦俱非英人、故英國人民實無干與其事之必要云、

五被告荷蘭人魯白、現拒絕進食、其律師於今日開審時、請覓一醫士坐於被告之旁、堂上准之、被告仍垂肩、仍有似無生氣之態度、偶作莫明其妙之微笑、布國共產黨領袖狄密特羅夫被召到堂、自承當渠居於國外時、布國法院缺席判定其死刑、此事渠在外國報紙上見之云、狄密特羅夫係一著作家、現年四十一、對堂上發言、入證人欄後、狄密特羅夫手舞足蹈、如在政治會議席中者、然對於律師之提要說明、與院長作舌戰、不願承認堂上指定之律師爲其辯護人、狄承認曾在柏林設法不露其真姓名、並承認渠爲無資產階級之革命家、後渠指責當局搜查其寓所、致渠同居之夫婦幾欲自殺、狄氏言及此事、復與院長布恩枚爭辯甚烈、堂上乃警告狄氏、如再擾動狂謬、則定逐出法庭、按狄爲此案五被告之一、

電）國會縱火案、今晨續審時、庭上即宣讀白萊斯勞長海恩士來電、電內謂倫敦褐皮書、指渠參與國會縱火案、渠自二月二十五日起至三月五日止、身居格萊維資、可提出證據、請法庭予以保護云云、繼由精神病專家彭却夫博士、陳述驗視被告魯白之情形、謂被告神志甚清、有問輒答、而且承認縱火出於共產思想、並全由自動、蓋欲對他人作一榜樣云、次由德國警察偵查員海西格、陳述在荷蘭調查魯白身世之情形、並稱爲內在獄談話如常、且承認縱火願當其罪、又謂勞工界蟄伏已久、渠故爲縱火鼓動勞工界起抗、現政府云、次由魯白家屬所聘荷蘭律師史托姆泊博士、陳明魯白拒絕渠爲其辯護人云、

布共黨受審訊
首犯魯白絕食

路透來比錫二十三日電 國會縱火案第三日審訊、專事盤詰被告狄米特羅夫與波波夫二人、皆布國共產黨、而二人之態度大不相同、狄氏因在庭發言刺刺不休、時受申斥、且與院長斷斷爭辯、波波夫則沈靜而有學者態、答話時殊形從容、據稱、渠於一九三一年在布國因避逮捕逃往俄國、繼乃入德國、專事募欵接濟布國共產黨云、又被告荷人魯白、現仍絕食、狀殊可慮、但當道非至絕對必要時、不用強食之法、今日魯白在庭受審時、有醫士坐於其側、

來比錫法院內
第三日之一瞥

路透來比錫廿三日電 在此審訊之國會縱火案中第

德共黨托格勒
拒絕美籍律師

國民新聞社二十三日來比錫電 國會縱火案之被告德共產黨托格勒、昨夜審訊畢、外報訪員經法庭准許、與其接談、詢以美籍律師海伊士爲其助辯、何以不許其來比錫、托格勒答稱、已有德國律師、不必需美國律師之助云、

俄籍記者被搜
俄使署提交涉

路透二十二日來比錫電 莫斯科新聞社駐柏林記者甘斯夫、及塔斯社駐柏林記者比斯潘二人、於今晨七時在睡中、被警察搜查、身體受檢查後、俄大使署某秘書、提出交涉、乃於下午被釋、按此次審訊德國縱火案、俄國新聞記者均被拒絕出庭旁聽、

魯白犯罪證據
各方確實報告

（國民新聞社二十二日來比錫電）

美國勞工
抵制德貨
不滿希特勒制度

路透華盛頓廿三日電 美國勞工總會會長格林今日聲稱、美國勞工將抵制德貨、德國希特勒制度不合時宜、令人憤怒、德國恐佈主義趨於極度、公然與工會主義挑戰、且置工會許多領袖於死地、美國勞工現知抵制爲唯一工具、可使德國專制者明了世人對其專橫之公憤云、

埃京英飛行家
情侶偕游
路遇暴徒致命

路透開羅廿四日電 英國飛行家郝威德今日偕其未婚妻在希遼波里出遊、途遇四阿剌伯人、二執武器、向索金錢、郝即起奪最近一人所持之手鎗、旁一阿人乃開獵鎗、將郝擊斃、女大呼求助、但未受援、四阿人均逃逸、旋逮獲三人、經女認明其中之一爲施擊者、

墨西哥教案
天主教徒爭自由 耶里斯科肇紛亂

國民新聞社念三日爪達拉電 墨西哥與天主教之爭執、今日復起新糾紛、天主教會有名耶穌羅者、憤耶里斯科省之厲行限制教會律、前既企圖限制教士、每居民十萬人中祇能有教士一人、近又宣稱凡效忠他國之教士、概須視作外人、禁停傳教、因此陰謀叢徒、今日在此間持長槍手槍及木棍等、挺身而出、警察驅逐不退、遂致互相鎗擊、最後機關鎗隊到場、計教徒死五人、警察死一人、傷者近百、事後當道立即呈報中央政府、稱耶穌羅教徒、陰謀叛亂、欲藉佔據耶里斯科省云、

歐洲郵信遲緩
端因僞國作梗
英商偏怪中國固執

路透倫敦廿四日電 英國郵局近來迭接商界來函、以經過西比利亞寄往中國之郵件、送達延緩相責、故今日聲明郵局對此事無可爲力、中國不承認「滿洲國」、故不允收受由「滿洲國」轉來之郵包、以是經西比利亞寄往中國之郵件、唯有取道海參崴與東京耳、云、商界中人語路透訪員、中國外交官應向中國交涉、以非必要的拘泥小節、自損其商業耳、

在上海永生廣播無線電台播音教授的
雙十播音
第一期講義出版
主編及播音者 瞿周 西椒 華青
雙十講義是研究國學國文西語及職業應用中外文字智識的高尚新讀物
每期實價洋二角
總發行處 上海南京路先施公司對面永生無線電公司雙十講義社
上海呂班路蒲柏坊內三民公司
（標準公司）西門中華路口新華銀行
霞飛路華龍路口太平洋藥房
北四川路橫浜橋亨利洋服公司
靜安寺路二七六作者書社
四馬路北新書局

招尋
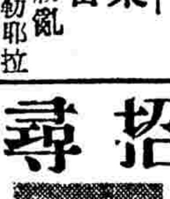

（一）朱瑞芬即陳祥、年十八歲、身材中等、面圓、西式髮、口音嘉興、
（二）荷花、年十六歲、身長大、右眼有疤、左西式髮、天足、口音
以上兩人於本月三日出外無蹤、如能報信者、酬洋五十元、尋獲者酬洋一百元、特此通告
通信處 嘉興北大街新門牌八十六號朱宅 電話四五八長途直達

高等廣州菜點
北四川路武昌路 南京路先施對面
上海 陶陶 大三元
著名中秋月餅上市
兩大酒家 各界讚美 中秋月餅 秋節特品
廣菜著名 異口同聲 更屬精美 送禮最宜
物質高尚 味美可口 共法租界 地點適中 定價克己 分號代客 便客採購 實銀不扣
電話 四三四七七 四二八〇五
電話 九二五七一 九三六四二

吳德懋之遠東五項紀錄
昨被王季淮擊坍
第二名郝春德亦破全國紀錄
鐵牛第三此三傑南北無敵手

王季淮

全市運動會之五項運動、王季淮藉其勤勉奮鬥之精神、以二九一四、一四分之成績、不但擊破渠本人所保持之二八五一、三〇五分之全國紀錄、抑且超過吳德懋在第七屆遠東運動會之創作、（二九〇七、七三五分、）（舊計分法爲二四三〇分）實堪欽佩、其全部成績極爲平均、最後一項之千五百米、尤見得力、計以五分三秒四畢全程、獲有六〇〇、四〇分之多、第二名之郝春德、前四項之得分、超出王季淮、惟以千五百米之成績較差、退列第二、然其總分二八三三、七一分、亦已破全國紀錄、陳寶球則以日前籃球複賽、費力太甚、成績大受影響、僅獲二五四四、一三分、與本人在江大中之紀錄相差達三百五十分之多、遂屈居第三、第四爲楊芳、第五潘承斌、以全體成績論、均稱優良、全運會中、王郝陳有包辦前三名可能、楊芳亦有希望、

五項運動成績表

姓名		跳遠	標槍	二百米	鐵餅	千五百米	總分
(一)王季淮	成績	六、六三米	四二、三三米	二三秒八	二九、八七米	五分三秒四	二九一四、一四(破全國)
	分數	七六〇、三五	四二一、三五	六四八	四一七、〇九	六〇〇、四〇	
(二)郝春德	成績	六、五九五米	四二、八二米	二四秒	二九、四九米	五分三十秒	二八三三、七一(破全國)
	分數	七五四、二二	五〇〇、〇五	七三六	四〇一、六四	四四〇、八〇	
(三)陳寶球	成績	六、二五米	四一、〇四米	二六秒	三一、六七米	五分廿九秒	二五四四、一三
	分數	六四四、七五	四五一、一〇	五一六	四八五、四八	四四六、八〇	
(四)楊芳	成績	五、七九五米	四三、三六米	二五秒七	二七、三六米	五分三七秒八	二三三七、三七
	分數	五五七、七七	五一四、九〇	五四九	三二一、七〇	三九四	
(五)潘承斌	成績	六米	三九、九五米	二七秒八	二五、二九米	五分七秒	二一六五、一六五
	分數	六〇八	四二一、三五	三一八	二三九、二四	五七八、八〇	

十分之多、遂屈居第三、第四爲楊芳、第五潘承斌、以全體成績論、均稱優良、全運會中、王郝陳有包辦前三名可能、楊芳亦有希望、

符保盧在十項中造
正式撐竿紀錄
高度爲三米七八五
惜受馮建維之阻止
未能續跳竟其宏願

符保盧在田徑賽之撐竿跳中、不幸於躍過三·四四米後、三次未過三·六六米、其後雖非正式越過三·七八米、按規則不予承認、故殊感快然、昨於十項運動中撐竿跳一項、曾抱躍過三·九〇米、獲一千餘分之志願、故起首即踰越三·三九五米後、果然於諸人未能過三·五米後、符即遲其美麗姿勢、一躍而過三·六六米、已打破其本人保持之全國紀錄三·五四米、繼加至三·七八五米、於第三次依然越過、但尚不及本人在白虹運動會時所創之三·八四米成績、本擬再接再厲、達其預定目標、乃以白虹隊教練馮建維之勸阻、致不再加高、即行停止、而從事鐵餅競賽、後經熱心體育之薛學海君力說符氏繼續加高更造優越紀錄、以符氏適逢興趣熱烈之時、翩然放棄、未免可惜、況全運會中、未必一定能造此成績、不妨再試一次、符乃從其言、一次失敗後、即未再跳、結果符仍以三·七八五米之成績、打破全國紀錄、然仍未能饜所希冀者之熱望也、

籃球冠軍決定
女兩江男滬江
兩江勝東南念五比念一
滬江克暨南四七比卅四

昨晚籃球、男女兩場、均屬決賽、(一)女子組兩江對東南、雙方勢均力敵、一剛一柔、傳遞合作、各盡其妙、結果兩江領最後之力拚、以廿五對廿一之比、奪得冠軍、(二)男子組滬江暨南、局勢更見緊張、蓋雙方均屢敗強敵、戰績卓著、各抱奪標之決心、上半時中、慎重時事、攻守進退、井然有法、下半時暨南由盛而衰、不若滬江之鎮靜奮鬥、雖在狂潮浪中、依舊沈着應戰、陣勢不亂、結果滬江卒以四七對三四之比、獲勝、戰況分述於後、

女子兩江

銀笛聲中、雙方開始接觸、楊森忙中得隙、首開紀錄、東南亦由廖祝元拔回兩分、戰成平局、兩江罰中一分、東南乘機又告命中、反以四對三佔先、嗣後楊陳加緊工作、各有所獲、第一節兩江以九對六佔先、東南東山再起、探播各中一球、分數又告平等、競爭乃現極度緊張、此上彼下、互見色彩、東南藉潘月英之穿楊妙射、以十對七之比勝第二節、上半時結果、各得十六分、下半時起、兩江始終佔先、東南緊追、分數相差、總在二三分之間、至二三比十九時、東南反攻益急、再三掙扎、由廖祝元奪得兩分、是時離終場僅兩分鐘、當此千鈞一髮之際、陳榮明在亂軍中又中一球、時間終了、兩江遂告凱旋、然以球藝論、則雙方固各有所長、不能以勝敗而斷短長也、

▼兩江

姓名	職位	擲	罰	犯	分
楊森	鋒	四	一	〇	九
陳粲才	鋒	〇	〇	〇	〇
潘夢	鋒	〇	〇	〇	〇
朱荷鳳	鋒	〇	〇	〇	〇
陳榮明	中	六	四	〇	一六
陳白雪	衛	ㄨ	ㄨ	三	ㄨ
石瑞霞	衛	ㄨ	ㄨ	一	ㄨ
帶鈕琴	衛	ㄨ	ㄨ	〇	ㄨ
鄭陶英	衛	ㄨ	ㄨ	〇	ㄨ
總結		十	五	四	二五

▼東南

姓名	職位	擲	罰	犯	分
潘月英	鋒	七	一	〇	一五
孫琤	鋒	〇	二	〇	二
廖祝元	中	二	〇	〇	四
鄭善德	衛	ㄨ	ㄨ	一	ㄨ
秦瑞珍	衛	ㄨ	ㄨ	二	ㄨ
夏武民	衛	ㄨ	ㄨ	一	ㄨ
總結		九	三	四	二一

第一節	第二節	第三節	第四節
兩江九	兩江七	兩江五	兩江四
東南六	東南十	東南三	東南三

男子滬江

開賽後、暨南一鼓作氣、尹王二鋒左右逢源、以七對〇之比前導、滬江方由馮念華奪得兩分、暨南迭進、又以十三比五佔先、此爲暨南之黃金時代、滬江至此、乃宣告暫停、調老陸入場、工作加緊、自後錢馮吳三鋒、先後得分、極盡合作之能事、衝無空不入、最後馮念華帶球進、堪稱絕作、是時各托入兩球、錢馮再度遠射、又加兩球、上半時結果、滬江以二三比十九佔先、暨南不甘雌服、改變戰略、尹貴仁陳倉暗度、兩次建功、王渭溪沿邊衝入、又中一球、暨南反以二分領前、滬江沈着應戰、漸次得手、馮念華連中三元、孫寶慶亦乘機挺進、一氣呵成十八分、以四十一對二十五之比、再領前、暨南從此陣線漸亂、一籌莫展、黃兆霖再三進取、得中兩球、然大勢已去、結果滬江以四七對三四之比獲勝、雙方球藝、各有千秋、暨南遠射合作、允稱佳妙、惟臨危急之戰局、似患過度荒亂、滬江在任何局面之下、均能沈着應戰、此爲任何球隊所不及者、

▼滬江

姓名	職位	擲	罰	犯	分
錢敬鏞	鋒	四	〇	〇	八
馮念華	鋒	九	三	〇	二一
吳國霖	中	三	一	一	七
陸鍾惠	衛	〇	〇	〇	〇
陸鍾恩	衛	一	二	〇	四
孫寶慶	衛	三	一	一	七
總結		二〇	七	二	四七

▼暨南

姓名	職位	擲	罰	犯	分
黃兆霖	鋒	四	一	一	九
顧尚勤	鋒	〇	〇	〇	〇
尹貴仁	鋒	四	〇	一	八
歸鎮元	中	四	一	二	九
王渭溪	衛	三	〇	二	六
王南珍	衛	一	〇	二	二
葉培初	衛	〇	〇	一	〇
總結		十六	二	九	三四

上半時　滬江二三　暨南一九
下半時　滬江二四　暨南一五

國術比賽

國術第三日比賽節目、爲射箭彈丸二項、因此係戶外運動、故移在田徑場舉行、由評判長葉良指揮一切、仍用抽籤法點名出場、

射箭

參加者五名、由評判員佟忠義、殷東、朱脈章分別選拔、取者僅一名、因此項運動係初次舉行、規定距離過遠、而所備弓力則不足也、第一名沈佛林一分、

彈丸

參加者四名、成績尚佳、仍由佟忠義等評判員分別評判、比賽結果第一名趙友廉十一分、第二名葉玉書五分、第三名趙迪新三分、

陳陵得十項運動錦標
成績爲五二二九·七五五分
因槍餅退步未能破全國紀錄
全運十項滬市有包辦希望

十項運動前半部得分、以陳陵之二八四六·二一分爲最多、昨後半部完畢、陳陵雖仍以五二二九·七五五分獲首席、然與全國紀錄劉仁秀所保持之五四三九·九五五分、相差仍達二百分許、按陳之平時實力、標槍總在四十米左右、而鐵餅亦可達三十米、然昨日此二項大爲退步、鐵餅僅二十三米二〇、標槍爲三十四米四七、致總分大受影響、而其所以致此者、乃以參加項目過多、精力疲乏、以陳之運動成績言、確爲不可多得之人材、但以其犯有「多而不精」之通病、故邇來各項成績、均無特殊進境、爲陳氏着想、此後或專致力於所擅長之跳部方面、或傾全力於十項、切勿「項項參加」、而「項項不精」也、符保盧昨藉其撐竿跳之特殊成績、以三·七八五米破本人所保持之全國紀錄、得分獲九一〇·九〇、再加以鐵餅三一·五〇米、雖千五百米未獲一分、仍能以四六五九·〇二五分超居次席、前半部列第六之東亞體專劉希文、原爲上屆華北冠軍、昨日特別努力、各項成績均有平均的進展、而以四三九五·二六五分、一躍而列第三、曾裕以四十七分之差、屈居第四、蕭鼎華則以撐竿跳及千五百米成績較差、退列第五、前半部獲第三之吳鐵瑞、亦以高欄撐竿兩項分數銳減、位居第六、此項運動、將來在全運會中、滬市人有包辦希望、

姓名		高欄	鐵餅	撐竿跳	標槍	千五百米	前半部	總分
(一)陳陵	成績	十七秒八	二三·二〇米	三·二九五米	三四·四七米	五分三三秒六	二八四六·二一分	五二二九·七五五
	得分	七三四	一六三·六二	七〇〇·二〇	三六〇·四三五	四一二·五二〇		
(二)符保盧	成績	十九秒四	三一·五〇米	三·七八五米	三五·六三米	六分四六秒	二三八四·七八分	四六五九·〇二五
	得分	九八二	四七一·〇三	九一〇·九〇	三〇一·一三五	無分		
(三)劉希文	成績	十九秒二	二六·四六米	三·一七米	三八·五五米	六分三二秒二	二三五七·七四分	四三九五·二六五
	得分	六〇一	二八七·五〇	六三一·八〇	三八二·六二五	一三三·六〇		
(四)曾裕	成績	十九秒	二五·二一米	三·一七米	三三·四九米	六分六秒八	二三八〇·九二分	四三四八·六九五
	得分	六二〇	二五一·四〇	六三一·八〇	二四三·五七五	二二一〇		
(五)蕭鼎華	成績	十七秒九	二五·七六八米	二·三六米	三二·二五米	六分十一秒五	二四九五·八九分	四〇二六·三二五
	得分	七三四·五〇	二五七·八六	一四一·四〇	二一四·八七五	一九一·八〇		
(六)吳鐵瑞	成績	十九秒二	三〇·二六米	二·一七米	三三·〇四米	六分四秒四	二四六一·六一分	三九九五·〇一
	得分	六〇〇·七〇	四二八·一〇	三八·八〇	二二一·一〇	三三四·四〇		

全運會籌備處
昨遷會場辦公

（本報南京念四日電）全運會籌備會、原設教部、念四日起遷往中央體育場辦公、并在新街口高搭彩棚、遍貼標語、據該會息、聘請評判委員日內可全部到京、已向中央飯店包定房間四十、以備評判委員之住宿、各地選手約下月初可陸續來京、屆時各地游人勢必衆多、首都各業生意、當可利市十倍、聞京市政警機關、日內將出貼佈告、全市旅館、飯館、車行等營業、不得抬高價格、以歡旅客、

體育常識
淘汰賽無亞軍

球類比賽之亞軍一席、僅適用於循環制、在淘汰比賽中、絕對不應設此名目、蓋與冠軍同一方面之複賽隊、其能力未必遜於他一方面失敗之決賽隊、試問此二隊既無相遇之機會、又依據何種理由判定決賽之失敗者即爲亞軍、區區常識、本無申述之價值、但既有事實發現、不能不盡糾正之責任、（記者）

網球比賽

▼男子單打

王文正勝胡其昌　六對一　六對一
梁德光勝郭予杰　六對二　六對一
鄭兆佳勝陳亦　六對二　六對一
余田光對孫麟方　未完賽

▼男子雙打

梁官英　毛鴻發　勝　茅於恭　陳蕙章
汪任祝　孫成璧　勝　唐有榮　張定釗　六對二　三對六　八對六
胡其昌　胡其超　勝　陶廷耀　羅民學　六對三　六對四

鄭兆佳　余田光　勝　王伯英　周健文　王周棄權
郭予杰　劉任求　勝　何傑星　任何棄權

▼女子雙打

王大樂　蘇祖琦　勝　茅於瑢　李璇　六對二　八對六

▼今日秩序

余田光對孫麟方　三時續
王文正對梁德光　四時正
鄭兆佳對？　四時正
茅於文對黃志芳　四時半
王大樂對夏蘭徽　五時正

蘇選手產生
計男女一三七人

（本報念四日鎭江電）蘇全運選手已選出、計男女一三七人、女田徑二十人、男田徑及全能二十八人、男籃球十二人、女籃球十五人、男排球九人、女排球十二人、男網球四人、女網球四人、國術八人、女壘球十五人、

大會宣布
暨南獲足球錦標
因東華隊員不齊

東華與暨南、本於昨日舉行決賽、因東華球員中受傷及患病者有六人之多、並限於十五人註冊之規定、不得更換隊員、以致不克成隊、與暨南比賽、大會亦限於定章、東華既不能於規定日期出場與暨南比賽、遂宣佈暨南獲本屆全市運動會足球錦標、

郭筱萍資格無問題
務本得女排球錦標
亞軍海星隊不給獎品

女排球決賽（務本對海星）前在抗議中舉行、業誌本報、前因民立女中排球隊提出海星隊員郭筱萍資格問題之抗議、經大會派員調查、復經大會審判委員決議、郭筱萍現任廣肇小學一年級級任、擔任國語算術等科、（並非教授體育功課）、且爲期已一年有餘、對於業餘運動員資格、並無抵觸、祇缺辦理恢復業餘資格手續、大會爲選拔人才起見、所有女子排球亞軍（海星隊）、不給獎品、務本得女排球錦標、

魯選手
動員有期
球類選手決定

（本報念四日濟南電）念四日魯省足籃球預選結束、男籃球八中對手槍旅、因天雨改午後一時在青年會舉行、結果五十二比十四、八中勝、旋開選拔會議、當決定足球以齊大首淑兩隊爲中堅、另由他隊拔取精銳、計岑錫昇等十五人、籃球以八中爲主力、共選姜利第等十八人、女籃球女師爲主幹、選徐淑所等十二人、已電全運報名、今閭選手定十月五日或六日赴京、

青島代表

青島通訊、參加全國運動會青島出田徑賽選手、已於本月十七日在體育場試行測驗競賽、茲因教育局體育委員會因原規定預算爲五千元、刻以市庫支絀、預算減少、故對於代表隊人選、加以慎重考慮、特於今晨（二十一日）八時再召開臨時會議、討論核減辦法、僉以此次選選選手辦法、已屬嚴緊、而對於球類又一律不送、而待遇方面、亦較他處爲低、無如經費困難、勢不能不力求緊縮、後經長時間之商討、始克確定、選手方面、計田徑賽男子十人、女子六人、國術十八人、游泳男子五人、女子八人、職員方面、總領隊爲郝更生、指導員男子爲宋君復、女子爲高梓、管理員男子爲張力、女子爲沈瑞珍、經此力行裁減後、預算縮至三千餘元、茲將各男女選手名單錄後、

(一)田徑　▼女子部　仲平眞、張碧英、唐其貞、劉玉玟、卜愿葵、沈英、紀淑雪、徐慧敏、▼男子部　周順生、胡玉璉、丁發祥、郭延春、鄭遐邇、

(二)游泳　▼女子部　何文雅、何文靜、何文錦、蔣漢珊、卓逸瑜、吳玉珍、▼男子部　孫熙文、宋德祿、王修誠、袁雲、曲松喬、王錫朋、陳香九、侯勢堂、呂守孝、劉增厚、

閩選手額
已定八十名
鄭重煌蛙式破全國
但比較香港差遠甚

（本報廿四日福州電）念三日游泳賽、二百米蛙式鄭重煌以三分十五秒破全國紀錄、選手額已定、共八十名、名單行期明日可發表、

京選拔標準

（本報念四日南京電）京市預選運動會、念五日足球決賽、如天雨則改期、念四日選擇委員會決定田徑選手甄拔原則、以成績與上屆全運會紀錄接近者爲標準、如對中項有出席全運會資格、對乙項雖成績較差、亦得予運動員以競賽機會計、亦得同時報名參加、

十項第一之陳陵　（本報記者攝）

第四軍足球隊
得足球代表權
代表江西出席全運
爲軍人闢一新紀元

江西省全運預選會於九月十五日開始、十七日爲第四軍之童軍隊與同文隊足球決賽、雙方實力、均稱雄厚、結果童軍隊以一對〇獲勝、取得江西省足球代表權、爲軍人體育闢一新紀元、童軍隊陣線如左、

王振漢、周蔚南、陳景鳳、劉景春、魏禎鐘、王瑞棨、袁其旺、魏豪白、余天民、吳源運

東北全運選手
各隊長選出

（北平通訊）東北五省區參加全運會選手於日昨在東北體協會選舉隊長及幹事、到選手四十餘、茲將各隊被選隊長及幹事列後、（遼甯省）田徑賽隊長劉長春、幹事姜雲龍、排球隊長張學堯、幹事康德一、游泳隊長史興隊、幹事榮占發、（吉林省）籃球隊長孫天民、幹事王士貞、（黑龍江）籃球隊長武振華、幹事田新元、（哈爾濱）女子籃球隊長龍文彬、幹事王葆容、（熱河省）網球隊長孫晶泉、幹事莽俊魁、

晉球類選手
均經選拔會選定

（太原通信）晉全運預選田徑賽事宜已於十四日結束、十五日上午八時即分別在一中女師兩操場開始挑選球類、茲將各項挑選方法及情形分誌於後、

一中場上

先開始選拔足球與排球、屆時與賽者一百餘人、移時評判員入場、依個人報名地位、步試基本動作、然後繼以試其團體技術、次日（十六日）即開始選籃球、此項運動、在太原非常普及、參加與賽者達百人、評判員爲慎重起見、分爲預選決選、以免英雄埋沒之弊、上午即用淘汰法選出二十人、再行試驗、六時許即宣告停止、七時半各組挑選委員、均至教育廳開會、決定選手、茲將各項選手名單列後、

▲足球隊　李晉唐、張海琮、馮貴顯、張伯鵠、郭衛民、張乃鎖、詹克欽、王璉、閻榮歧、杜麟喜、梁愼、劉錦標、賈琦、韓學義、「候補」楊建棠、李天祿、劉什、

▲籃球隊　韋憲之、關叔芷、王璥、紀茂德、趙德祥、王鵠傑、張靜慧、梁昌國、王廷弼、「候補」蘇桐鳳、王瑄、周紹文、

▲排球隊　第一排　張彭齡、趙恂、杜麟喜、第二排　劉建棠、王敬燊、王道武、游春維、第三排　楊石山、李寶鼎、沈源、「候補」張培壇、王全盛、錢寶璵、

女師場上

女子網球與賽者九名、用複式淘汰法比賽、最後選出之四人、即爲出席選手、計王春菁第一、王春箴第二、常士璺第三、孫貴秀第四、「又凱」閘預選事宜已於今日（卽十六日）圓滿結束、茲定明日（卽十七日）在教育廳大禮堂召開委員及各組長會議、整理一切挑選事宜云、（十六日）

江大第三屆游泳會
今明日在交大舉行

江南大學體育協會第三屆游泳大會、於今明日下午一時半起、在交大游泳池舉行、參加者有暨南、大夏、光華、復旦、交大五校、茲將賽員及秩序等、探錄於後、

▲大會職員　總裁判容啟兆、終點裁判周家麒、夜希陶、譚天沛、王復旦、檢察錢一勤、李飛雲、發令彭三美、計時員申國權、彭文餘、沈昆南、余衡之、檢錄尹衍均、記錄沈美鎭、報告秦紹基、糾察潘廷幹、醫士盧順德、

▲賽員名單　（暨南）(一)賴作榮、(二)吳金發、(三)歸仕豐(四)陳春秀(五)鄭賓長(六)黃元立(七)黃偉南(八)黃汝霖(九)陳嘉珍（大夏）(十一)張仁恆(十二)江浩(十三)黎象賢(十四)馮錦釗（光華）(二十一)駱匡曦(二十二)梁耀琮(二十三)張鎮弄(二十四)盤寶璣(二十五)林見明(二十六)包起昨（復旦）(三十一)李林衍(三十二)謝桂芳(三十三)沈鈞(三十四)符昭年(三十五)李雪芬(三十六)陳盧雲(三十七)陳昌惠(三十八)潘芬元(三十九)楊元儉(四十)陳興漢(四十一)李沛洋（交大）(六十)余榮邦(六十二)張金銘(六十三)朱杭(六十四)羅沛霖(六十五)沈家華(六十六)陳更新

▲今日秩序

(一)五十米自由式預賽、分四組、每組取二名及最佳之第三名、
(二)二百米蛙式預賽、分四組、每組取一名及最佳之第二名、
(三)四百米自由式預賽、分三組、每組取一名及最佳之第二名、
(四)百米自由式預賽、分二組、每組取二名及最佳之第三名、
(五)百米仰游預賽、分四組、每組取一名及最佳之第二名、
(六)五十米自由式複賽、
(七)五百米自由式

▲明日秩序

(一)五十米自由式　決賽
(二)五十米自由式　(女)
(三)二百米蛙式　決賽
(四)百米蛙式　(女)
(五)百米自由式　決賽
(六)百米自由式　(女)
(七)四百米自由式　決賽
(八)曲跳
(九)百米仰游　決賽
(十)五十米自由式　(女)
(十一)千五百米自由式　決賽
(十二)二百米接力　暨南光華交通

吉岡選手
百米僅十秒四
西田撐竿跳四米〇五

（電通社二十四日東京電）關東學生陸上競技大會、已於二十三日、在神宮運動場開會、參加學校計四十校、選手六百餘名、百米決賽時、吉岡隆德選手創造十秒四之日本新記錄、

◉又西田修平選手於撐高跳、創造四米〇五之大會記錄、◉其他新記錄爲鐵彈西田修平之十三米五六、◉四百米接力賽、文理大組創四十二秒二之新紀錄、

草地網球
昨因地濕未賽

公開雙打複賽、及高級單打郎飛海對余田光之續賽、昨因球場草地潮濕、不堪應用、致未成賽、

沈鴻烈
提倡網球
舉辦成章杯賽

青島通訊、青島市長沈鴻烈、平素對各項運動、無不竭力提倡、故本市體育之進展、大有一日千里之勢、茲聞沈氏爲利用公共體育場、提倡網球運動起見、特捐製成章杯、交由體育協進會、舉辦成章盃公開網球單打比賽、當經該會擬定比賽規程、自本月二十三日至二十七日爲報名期、自九月三十日起舉行比賽、茲將該項規程照錄如次、規程（一）青島市成章盃公開網球單打比賽會（以下簡稱本會）由青島市體育協進會主辦之、（二）本會由沈市長捐贈成章盃獎勵優勝者、第一年保留、（三）比賽用淘汰制、每組以三賽兩勝者、取得複賽或決賽權、惟決賽則採五賽三勝制、（四）地點在匯泉體育場內之網球場、（五）報名自九月二十三日起、至二十七日下午五時止、

國慶日童軍大檢閱
昨舉行第二次籌委會
推定主席團暨全體職員
地點決在市政府新廈前

本市童軍國慶日大檢閱大露營籌備委員會、昨舉行第二次會議、出席委員童行白、潘公展、（杜剛代）冷雪樵、羅烈、趙慰祖、余魁元、翟越、孫移新、主席翟越、討論事項、（一）修正該會組織條例案、（二）推定潘公展、童行白、徐子成、冷雪樵、趙慰祖、翟越、余魁元、汪剛、沈愚九人爲大檢閱主席團、（三）推定冷雪樵爲營地主任、羅烈爲秘書、（四）推定張訓方爲露營股、程鑒垣爲總務股總幹事、（五）推定檢閱股總幹事孫移新、副指揮陳志眞、（六）推定各股幹事、一、總務股幹事、文書周鳴時、會計龔輝垣、事務周鳴時、交際冷雪樵、販賣羅烈、收發王定昌、二、保管周鳴時、交通俞菊廬、檢閱股幹事、報到金炳泉、指揮孫移新、司儀羅烈、三、露營股幹事、報到金炳泉、衛生徐鏡堂、營火沈愚、警衛倪家璽、傳令何瑞雲、四、考核股幹事、指導沈愚、表演馮振威、獎勵周鳴時、偵察曾雲程、考核趙慰祖、（七）各團未及登記之新童子軍准予參加檢閱及露營、（八）向理事會請求登記之團、尚未核准者、亦可參加、又聞童軍理事會出版之月刊、已於念日出版、內容豐富、印刷精美、并有銅圖二十餘幅、堪稱童軍界唯一刊物、該刊第二期定國慶日出版全市童軍檢閱與露營專號云、

蔣復璁返京
庫書攝影暫緩

（本報念四日南京電）蔣復璁現返京、談攝影四庫珍本搭建攝影棚事、工部局尚未批准、一星期後始可辦妥、開始攝影、

商務總管理處
今日遷入新廈
四庫全書不日付印
辦造紙廠正在進行

本市商務印書館、於去年八月一日、復業以來、積極發展、漸復舊觀、近如影印四庫全書、及籌備新聞紙廠、于吾國文化、又有重要關係、茲因總管理處、附設于該館發行所內、因地位偏仄、不敷辦公、經董事會議決、于今日遷入五馬路新建大廈、記者特探得詳情分誌于後、

選入新廈

該館自復業以後、所有總管理處、附設于四馬路發行所樓上、因人數過多、地址又仄、于辦公上殊多窒礙、爰租定五馬路新建大廈辦公、每月租費計大洋二萬元、如業務發展、仍在閘北被燬原地重建、經費約需十萬元云、

影印庫書

四庫全書爲吾國珍本、集文化之大成、淵博浩瀚、足爲攷據之助、教育部爲嘉惠士子起見、有影印四庫全書之計劃、印就選本而論、亦經審定爲一百八十種、此項印刷費、非數百萬不辦、該館爲國庫支絀之秋、無從措手、負此重任、與教部訂立合同、所有印刷費均由該館負擔、出版之書、以十分之一由政府支配、餘由該館照成本出售、以廣流傳、於未印行前、須先行將該書、每頁攝入玻璃版、再行付印、現擇定故宮博物院空地爲攝影場、計審定攝影者、爲經部三十五種、史部一十五種、子部二十四種、集部一百另六種、均爲海內孤本、極爲罕覯、俟攝影工竣、即行付印、印書紙類、亦向江南造紙廠訂立契約、凡此後造出之紙、由該館獨家經售、

籌辦紙廠

記者又向該館詢問、實業部籌辦新聞紙廠、該館亦加入股本否、據稱實部籌設新聞紙廠之動機、已在一年以前、爲設置廠地問題、曾派徐技正及水力專家李必諾往浙江溫處一帶調查後、已勘定爲處州青田縣、定爲官商合辦、資本定五百萬、官股三百萬、撥出美棉麥借款七百萬內、撥出三百萬、充造紙廠之用、其他商股二百萬、由敝館及申報新聞報時事新報共同籌資、合同尚未簽訂、正在攷慮中、此時尚無具體辦法、

高等考試
京平分地舉行

（本報南京念四日電）第二屆高等考試、報名者並不似往年擁擠、該會現擬分爲兩地舉行、一在首都、一在北平、監委六人、預備派四人在京、餘二人赴平監察、至考題亦將不同、

影印四庫全書
搭建玻璃工場
袁同禮昨赴杭

影印四庫全書孤本、自前日目錄發表後、選書問題、大致已告一段落、各委員建議之三事、當待教育部批復、來滬之袁同禮氏、業於昨日赴杭、待教部復到、再與承印之商務印書館商酌、影印辦法中應改定之點、至影印手續、正在從速進行中、第一步爲搭蓋攝影必需之玻璃工場、現已動工、俟工程竣事、即開始攝取底片云、

第十八屆
華北運動會籌備會成立
修正通過籌備委員會章程
並指定常務委員三十五人

（天津通信）第十八屆華北運動會、經華北體聯年會議決、將於明秋雙十節在津舉行、大會籌備會委員、除省主席于學忠、教廳長陳寶泉、市長王韜爲當然正副委員長、另聘張伯苓氏爲副委員長外、經省府函聘委員一百五十五人、業於二十一日午三時假省府舉行成立大會、屆時出席委員長等九十三人、缺席者爲副委員長張伯苓等六十六人、首由于學忠氏致詞開會、并推定代表志仁氏爲臨時主席、繼由陳寶泉致詞、井宣讀籌備會章程、旋經各委逐條修正後、關於大會場址問題、經傅鏡如、董守義、李耕硯、張崧廷、李律閣、諸委先後報告公共體育場、西沽、甯園、馬場各地之環境、面積、地勢諸點、將於常委第一次會議席中提出討論、最後由主席報告、于委員長指定之常務委員名單後、於五時許即行散會、

▲常委名單　委員長于學忠、副委員長陳寶泉、王韜、張伯苓、常務委員魏鑑、魯穆庭、林成秀、史靖寰、嚴智怡、張厲生、胡源匯、查耀、甯向南、鄧慶瀾、陶景潛、張過、朱寶、李書田、袁敦禮、許蘭州、董守義、魏明初、張經甫、般伯西、許重遠、李琴湘、章輯五、李子韜、宋銳、師青、趙文藻、傅鏡如、董怡如、劉敬輿、

▲現有單位　計河北、河南、山西、山東、陝西、甘肅、甯夏、新疆、綏遠、察哈爾、熱河、吉林、黑龍江、遼甯、威海衛、青島、哈爾濱、北平、天津等十八單位、本年度交會費者、只陝西一省、其餘業由文書股通知諸從速繳納、

師教科目討論會議決
培養藝術人才
通過各學期每週各科教學時數表五種
各科目課程範圍仍須徵求各委員意見

（本報南京念四日電）師範學校教學科目討論會、念四日午前在教部續開會、顧樹森主席、通過各學期每週各科教學時數表五種、（一）師範學校第一表、（二）師範學校第二表、（三）簡易師範學校第一表、（四）簡易師範學校第二表、（五）三年制幼稚師範科目表、（六）二年制幼稚師範科目表、并議決三案、（一）師範學校爲培養基本音樂、體育、美術等科師資、得多設各該項科目、於必要時、並得減少或免除其修習若干規定之必修科目、如算學、物理、化學等、（二）課外分組研究、應就學生之個性及興趣、任其自由選擇、（三）此次會議結果、由教部整理後、分發本會各委員、並請將各科目之課程範圍、開具意見、供將來起草課程之參考、

上週標金續趨萎疲
日有十元以上迴顧
結果較前週續跌十九元五角
統計兩週共跌六十二元二角

上週間標金續趨萎疲、波譎雲詭、變幻莫測、日有十元以上迴顧、中途雖無特殊過程、然循環之勢、蓋以國際間通貨膨脹及提高物價等消息、極端龐雜、於是同業意志迷惑、而市價易於抬抑也、自週初以銀價及匯兌物價等等均已猛漲、遂已暴跌十餘元、竟已破進七百九十至八十元兩關、僅開七十六元二角、至美英匯兌及美花等繼漲不已、尤以不利多方之消息紛至、乃滬市匯票殆亦鬆盤、迨週三金市跌風加厲、猝已潛入六十元關內、僅計五十八元、(全週最低之價)晨初暗盤、曾見五十四元、出現二十二年二度之最低峯、是後銀市及匯兌物價等勢似轉跌、又英美兩匯亦見起色、又因通貨案勢難實現、并安定匯兌有良好之結果等電訊、受此一般空方、趁此時機、紛向抵進、故市價復向前進、重又逾出八十元關口、惟態狀撲朔迷離、終不可過、實以外電錯綜、人心彷徨失措、故多空兩方、猶在相持中、惟至週五、遽見八十五元七角之高價、迨週末銀市匯兌并美花小麥等咸趨上漲、以本埠外匯明平暗鬆之景況、業中仍塞不已、而市場雖有補空、但傾向空方者亦有加碼、以致價又轉萎、狂落十餘元、重入八十元關、結果僅計七十一元八角、(暗盤猝見七十元有另)統核較前週六續跌十九元半、迭兩週共跌六十二元二角、掉期不計、全週高低相差二十七元七角、(本週開收相距較跌四元四角)、期貨共祇一百八十八萬五千元、

多空地位

多空兩方條額、按至頭號家較多、計大連帮仍占多方、截止週五、共六千七八百條、大德成三千六百餘條、義豐永二千三百餘條、協興福昌各一千三四百條、乾昌祥元亨永豐大發永各計五百餘條、潤昌餘一千左右、金餘匯源八九百餘條、天豐永元春丙興等、各多二百餘條、而空方如同豐恆二千六百餘條、福餘二千三百餘條、恆餘一千八百餘條、慶發永志豐永七百餘條、元興永五六百條、元茂永三千有另、恆昌永四百餘條、源茂三百餘、(均於週六有所抵進)瑞興裔日夫生大各五百餘條、同春昌升永三百八十條、福餘二千三百餘、兆豐昌二百餘條、(均於週六續又加碼)正昌大與永九百餘條、恆興值空一百條弱、十一月份條額、共二萬三千六百條光景又十月份尚有一千五百八十二條未淸、(週六爲止)

現貨赤條

現貨赤條、已改爲實盤計算、自週初仍照標金遞加三百元、旋後計一千○八九十元、終則一千一百十元以上、但交易並無多量、

銀市外匯

銀市稍異、英銀復稍見縮、美銀迭漲六週之久、而匯兌仍趨上升、初漲後降、終則頻漲、計英美漲一角二分、一二五、美英漲一角二分半、均將漲至四元八角邊境、至於滬市外匯掛牌、英平、美長六二五、而內盤英金回縮○六二五、美金縮鬆六八七五、惟本週中似形盤旋、掉期以本月與一月相差八二五、華商金業中、自週初即塞、旋後扒而復拋、現今仍占空頭地位、至照美金結價初撳二三十元、後在二十元內外、最小價抑十元光景、結果二十餘元、今將英美銀市及匯市標金等高低列表於后、

種類	最高	最低	比較上週六
大條近期	十八辦士半	十八辦士二五	縮一二五
又遠期	十八辦士六二五	十八辦士三七五	縮一二五
美銀價	四角○三七五	三角八分七五	長七五
孟買市	五十六羅十三	五十六羅比○五	縮六安那
英匯掛牌	一先令三辦士三七五	一先令三辦士三一二五	不動
美匯又	三十元○五	三十元	長六二五
標金	七百八十五元七角	七百五十八元	跌十九元五角

兩交易所合併問題
仍無解決辦法
合併條件迄未安協
金業交易所將遷址

本市物品交易所金業市場、與金業交易所合併問題、照實業部所定辦法、以八月三十一日爲實行合併之期、迄今又將匝月、兩所合併問題、仍沉寂無聞、和平社記者、昨向兩所主要人分別探詢、據稱兩所合併問題、自經實業部令到後、雙方磋商條件、迄未就緒、物品方面、以市場合併、所有損失、應由金業方面貼還洋七十萬元、金業只允補助洋十萬、現已增至四十萬、以物品仍堅持原定價目、不允減讓、故雙方已成僵局、實業部以雙方未能迅速解決、另謀補救、但因種種窒礙、仍未實行、茲據可靠消息、本擬取有效辦法、故特派員組織、已有相當之歷史、勢力亦頗雄厚、物品之金業市場、不過爲該所營業之一種、在該所經營者、本極寥寥、故經紀人牌號註册費、只四百兩、金業交易所經紀人牌號註册費、漲至一萬餘兩、問津者尚感無從加入之苦、以此推測、則物品合併於金業、終必成爲事實、不過一時問題也、又悉金業交易所以市場過狹、不敷應用、經理事會議決、於數日內將遷至三馬路交通銀行後面中國銀行舊址、關始營業云、

週二

交易漸暢、人心略振、惟市價仍趨盤旋、仝日絕無榮辱可言、各債差額極微、僅二三角左右、較週一漲跌互見、但不出一二角範圍、期貨成交共六百四十四萬五千元、

週三

市價微露漲勢、投機漸見熱鬧、金短九關尤趨穩定、見挺秀、驟漲四五角許、其餘各債多微漲一二角左右、成交尚可觀、共六百三十六萬六千元、內現貨佔六千元、

週四

市氣堅昂、籌碼實戶蜂起、需求多、供不應求、多頭俯利、漲風始終佔優越地位、金短復好半元、造成六角、統鹽稅亦好半元、各債成交一週內之最高紀錄、俱甚暢旺、幾成千萬之譜、現貨祇開出八千三百元、

週五

以多方部、人心略騷、間尚微疲、旋後浮多紛紛獲利了結、金短下挫三角、其餘尚屬穩定、微跌角許、收盤時人心仍轉良好、大有回堅之望、成交續暢、現貨做開七千元、期貨七百四十六萬元、

週六

多頭復起活動、市價續趨張、交易以掉期爲多、各方進居多、出粉歧、裁兵因籌碼較鬆、壓小三角、其他概上漲二三角之譜、成交共六百十萬零九千元、內現貨佔四千元、

結果

一週來、市價大致堅之、結果金短漲半元、尤厲、鹽稅好九角、九關次之、好七角、統鹽稅捲烟等、亦猛漲五角左右、其餘九善廿關等、均微漲三四角許、

成交

全週成交、期貨共三千九百十四萬七千元、現貨計一萬七千元、估二萬七千三百元、期貨以鹽稅做開八百十六萬元爲多、裁兵四百二十萬元次之、廿關七十二萬五千元更次之、捲烟九六等、各在三四百萬元之間、

紐約銀市飛漲
英亦遠近俱升

昨接(二十三日)英倫銀市電訊、大條銀近期加長二五、爲十八辦士七半、遠期升一八七五、計十八辦士五六二五、脚地中國及美國均進、交易少、供給缺、市面平穩、又接紐約來電、美銀價飛長一分一二五、爲現貨四角○半、又五金交易所亦一致上增、計九月升六厘半、爲四角○六厘半、十月加八厘、爲四角○八厘半、十二月長七厘、計四角一分二厘、一月亦加七厘、三月大五厘半、爲四角一分六厘、五月漲七厘、計四角二分二厘半、倫滬先令、升○六二五、爲一先令三辦士五六二五、英對美跌一分二五、計四元五角八分二五、美對英、復小七七角八分半、孟買無電、

洋拆忽然下跌
劃頭星期無市

昨日市場中、洋拆忽下跌、較前日早午兩市、僅開三分、較前日突小三分、市面頭寸鬆軟、加以昨值星期日、銀行照例不做交易、故無收解可記、因而形勢格外慘淡、拆票交易、早市轉帳及新交易四五十餘萬、午市交易三十四萬、小總會中交易五十餘萬、錢莊洋公單收解二千五百餘萬、各路匯款四十餘萬、小洋劃頭照例無收解、早市爲八百三十四元五角、午市爲八百三十四元六角、兩市間加昂一角之微、做出交易早市六千角、午市四千角、四開小角、早市爲七百八十五元八角、交易早市五千角、午市四萬五千角、銅元縮一千三百文、爲三百三十八千文、做出交易三萬四千八百串、計代價洋一萬一千二百元、

上週債市極堅挺
人心安定而興奮
逐步微漲達半元左右
從事掉期新買賣少見

週一

上週間(自九月十八日至二十三日)華商證券交易所、內國債券市況、尙稱堅定、市價逐步微漲、達半元左右、人心極端安定而興奮、非如以前之閒散疲木可比也、各方以交割將近、從事掉期、新買賣殊鮮見、惟供求籌碼上分配極均、故全週波折甚少、除改出進外、僅週五略見回漲、以大局安定、殊不易引起反動也、各戶進出以十六號二十一號等較多、茲將全週經過、細述於后、

市氣向略沉悶、仍無開展、市多空互持、價混沌、漲跌、在五分一角間、以裁兵漲三角稍巨、其餘多不動、成交異常清淡、現貨祇統稅做開一千元

三種公債
定期在滬抽籤
金融絲業十月十五付款
裁兵公債十月廿一起付

財政部民國二十年金融短期公債第七次還本、民國二十年江浙絲業公債第三次還本、及民國十八年裁兵公債第十三次還本、財部茲定於十月五日、假香港路四號銀行公會大禮堂舉行抽籤、凡抽中各債票、二十年金融短期公債、及二十年江浙絲業公債、定於十月十五日起、十八年裁兵公債、定於十月二十一日起、開始付款、除二十年江浙絲業公債、係由各地中央、中國、交通、國貨、四銀行經付外、餘仍由各地中央、中國、交通、三銀行經付、財部滬辦事處、昨特出示第八號布告週知云、

上週紗花一致騰漲

＝標紗＝

上週念支人標紗市、局勢漸轉、台面頗掉頭之象、綠政府對救濟紗廠、業有辦法、且有補美棉麥借款二千萬元之說、所以大戶吸意又旺、而散戶復欲撥、所以勢殊堅定、況一面美棉步漲、花市亦有力也、茲將各月期價比較列下、

	最大價	最小價	週末價	比較	成交數
九月期	一八二、一〇	一七八、七〇	一八二、一〇	大三、一〇	四〇、六〇〇
十月期	一八三、八〇	一八一、〇〇	一八三、八〇	大三、三〇	三三、二〇〇
十一月期	一八五、九〇	一八三、〇〇	一八五、五〇	大五、四〇	四〇、三〇〇
十二月期	一八六、八〇	一八三、五〇	一八六、五〇	大三、六〇	三九、五〇〇
一月期	一八七、六〇	一八四、二〇	一八七、三〇	大五、三〇	三八、九〇〇

上週現棉亦活

上週現棉市況、雖三十戶變化、但廠需極活、全週共做開二萬二千九百十八包、到貨計姚花一萬六千一百念八包、通州花七千一百三十三包、茲將開出之花價列下、

	最大價	最小價	成交數
種類			
通州花	四一、〇〇	四〇、三五	九〇〇
陝西花	四一、五〇	三九、二五	一、三〇〇
太倉花	三九、五〇	三八、八〇	三、〇〇〇
火機花	三八、七五	三八、〇〇	三、〇〇〇
餘姚花	三八、〇〇	三五、〇〇	一、〇〇〇
吳淞花	三九、六〇	三五、〇〇	三、〇〇〇
家鄉花	三八、五〇	三七、七五	五七〇〇

＝標花＝

上週花市、以美棉起色、天時不佳、而形反動、更以銷暢動、且外棉比價、相去又遠、台面極緊也、茲將各月期價比較列下、所以實戶缺乏、

	最大價	最小價	週末價	比較	成交數
十月期	四二、一五	四〇、四〇	四二、〇五	大一、八〇	一八、一〇〇
十一月期	四二、三五	四〇、〇〇	四一、三五	大一、三五	一九、〇〇〇
十二月期	四一、二五	三九、九〇	四一、二〇	大一、三〇	一七、〇〇〇
一月期	四一、三〇	四〇、〇五	四一、二〇	大一、二〇	一六、四〇〇
二月期	四一、四〇	四〇、〇〇	四一、〇〇	大一、二五	二六、四七〇

現紗較形平穩

上週現紗市況、尙形平穩、客銷小可維持、不過一時未易發展耳、全週共做開四千一百十四包、寶僧好起一元、茲先將各帮辦去之詳數列後、計廣東一千二百九十包、內地九百二十四包、四川三千〇〇包、雲南一千六百五十包、江西二百八十五包、包、同行一千四百五十包、北帮一千三百三十五包、長沙三百〇〇包、蘆州八百〇〇包、鎮江九十五包、蕪湖一百〇〇包、寧波五百六十六包、門一百〇〇包、海州一百〇〇包、福建一百〇〇包、厦門五十包、南京二百〇包、安慶一百五十包、徐州一百〇〇包、茲將各牌紗價比較列下

牌名	最大價	最小價
人鐘	二〇一、〇〇	二〇〇、七五
又	二〇一、〇〇	二〇〇、〇〇
金城	二〇三、〇〇	二〇〇、〇〇
又	二〇一、〇〇	二〇〇、〇〇
寶貴	二〇一、〇〇	一九八、五〇
人鐘	一九一、五〇	一八八、七五
牧羊	一九二、二五	一九一、二五
大發	一九六、七五	一九五、七五
天官	一九六、〇〇	一九四、〇〇
雙馬	一九五、五〇	一九三、五〇
紅人鐘	一六〇、五〇	一五九、五〇
金鷄	一六一、二五	一六〇、〇〇
人鐘	一五九、五〇	一五九、五〇
孔雀	一五三、〇〇	一五一、〇〇
大發	一五三、〇〇	一五二、〇〇
虎	二〇八、〇〇	二〇七、〇〇

繼續運到
大批絨線鐵貨

絨線輸入、夏季即見擁擠、入秋以來、源源不絕、怡泰公司之「帆令瑪」郵船、於本月二十一日到滬、又由倫敦運到一千零十三包、尚有大宗貨物、計釘子三千三百八十七袋、漆七千五百三十四桶、油漆五百十六桶、大機器五十件、五金八十三箱、十六件、機器油十桶、食物四百九十六付、鐵貨部份、計洋元二千七百四、十六條、又九十三扎、洋方扎百八十條、又一千一百六十六扎、一千一百三十三張、又二十扎、鉛皮二百七十五片、鐵皮一千四百四十八張、又一千六百八十六圈、鋼板四十三張、鋼皮、絲五百六十六圈、及零星雜貨、共一萬七千九百十六件、已在中棧碼頭起卸、今晨將空舲云、

外棉先漲後跌

紐約棉市、政治消息、利於多頭、及利物浦消息良好而漲、後因南方套賣而跌、

十月期	九、九三	大、三二
十二月期	一〇、一九	大、三四
一月期	一〇、一五	大、三〇
三月期	一〇、四〇	大、三〇
五月期	一〇、五九	大、三二
七月期	一〇、八三	大、三七
現貨	一〇、一五	大、三五
利物浦棉市		
九月期	五、四二	大、七
十月期	五、四三	大、七
十二月期	五、四二	大、七
一月期	五、四五	大、八
三月期	五、五〇	大、八
現貨	五、五一	大、九
孟買棉市、空戶抵補投機家買進而漲、		
十二月期孟加兒	一五四、〇〇	小、二五
一月期翁姆拉	一七四、五〇	大、七五
四月期白洛去	二〇一、五〇	大一、五〇

本街小有交易
香更開盤定局

新更蘆洋尖加起角許、昨日滬南米市、西路來源十交易、餘號有本街新更交易、略有、厚更漸稍、香更開盤定局、

滬南

蘆洋尖加起角許、提高殺次、香更開盤定局、包子出口約五六百包、

閘北

新閘、昨日河、各路到船不下、多、約有念七艘、八號、城鄉店、存常銷、統提一北、買、乘此搭口添辦、更、及江陰崑山等貨、

上週間
糖市初平終漲
粗砂重現高價
荷貨銷暢貨缺
太古車糖銷平

▼粗砂 二十四號粗砂、白、上週糖市、始平終堅、週初以貨、悉因均實金市有再跌之可能、下落、實銷呆滯、各行到軋缺、市盤堅挺、故除粗砂因現貨之象、及至週末、因關金猛升、現疲滯、至二元外、荷匯暴縮、人心頓形堅俏、而顯鉅大之反動、故求貨不多、存貨相繼轉口、故求過於供、劃盤挺秀、曾一度漲至二十一元五角、及後關金驟升、市氣欣欣向榮、劃盤猛漲至八角、與二月中之最高價、並駕前驅、如關金一時不跌、則後市有續升之可能、

▼中砂 二十號及二十八號、供求相抵、市殊沉寂、二十號較二十四號小六角、十八號更小二角、

▼荷赤 週初因貨多銷淡、市殊萎靡、BDA喽曾一度達十六元另五分、價愈小而銷愈淡、及後隨金市而起反動、BDA喽日昨成交價十六元四角、BL喽四角半、PR喽七角半、較週初猛漲三角餘、而出戶反爲稀少、求者愈見擁擠耳、

▼太古 車糖市殊庸俗、終受日糖傾銷影響、市氣一無進展、日雖因金市而稍回漲、然市盤較定、貨成本爲低、故行家損失甚大、將後勢必有裹足不前之象、

▼綿白 廠盤隨粗砂而轉移、終因一號綿白開盤、較粗砂小一元、所賺無幾、故國華及餘大兩廠、上週不開、綿白振記及中華兩廠、因有存貨、售開數極多、光華廠之祿字、爲本廠白之最優者、開盤祇二十元零八角、與他廠一號價相彷、故銷路甚廣、至於新創之振裕廠、開盤較廉、出貨較優、故生涯極盛、出貨有應接不暇之勢、

▼國產 糖到貨仍鮮、價無上落、綿赤十七元四角至八角、上白二十一元、潮陽糖白粉二十二元二角、片糖四元八角至十六元二角、十二元八角及四角、

▼冰糖 價亦隨粗砂而定、高下一號本冰二十四元一角、二號二十三元九角、小塊冰二十五元二角、至於厦門建冰、銷淡、市仍沉寂、

上週絲銷
幾趨停滯
海外絲價頻跌
華商虧本難售

上週中本埠洋莊絲銷、幾趨停滯、緣美國通貨膨脹、難望實現、紐約等埠絲織廠與染織廠、工潮一時尙無解決之望、生絲存厚、銷滯、廠價逐步下降、里昂日絲銷不懈、絲價傾落、歐絲疲滯、滬埠電轉、華絲則一落千丈、滬洋絲價益小、美國日絲、絲商不願虧本求售、市面十分暗淡、成交黃白絲祇上週沉靜、中共祇成交黃白絲百餘包、茲將上週末輸出五百餘包、市場美絲價列表於下、外洋每磅價單位金元、里昂每基羅單位法郎、

	紐約	里昂
高等別經	二、〇三	二〇、五
上等滬經	一、九二	九〇、二
中等滬經	一、七八	八三、七〇五
下等滬經	一、六四	七六、五
上等魯經	一、七〇	八五、〇

人造絲進口冢落

上週裝到一百廿箱、週來人造絲客銷仍無起色、口冢落、上週中祇由英法兩郵船、裝到一百二十箱、仍存棧候提云、

上等川經	一、七五	八四五
上等灰經	一、八五	四四〇
上等乾經	一、八〇	八三〇
中等乾經	一、六九	七四五
下等乾經	一、五五	六二五
上等大經	一、七三	七七五
下等大經	一、五〇	六二五
上等白經	一、一〇	四〇〇

厚嗶嘰價廉銷暢
存貨豐足來源不絕

目下中厚嗶嘰、正值旺銷時期、蓋目前秋裝西服衣著、泰半均選購之、故本街客埠各呢絨西服店、咸有相當添配、昨公平一百號售開價計六元三角、天佑一千號四元八角、好角、藍白邊六圓二角半、東方三華○○八爲四元七角、較之上週反見低廉角許、查其銷暢價廉之原因、有二、即申地存貨豐足、洋行新貨到埠不絕、秉受漢立蒙之打擊、按自漢立蒙後、主客方面、多數均改做該貨、故嗶嘰市面、以致中厚嗶嘰、以致中厚嗶嘰、而售價反廉耳、

行市一覽表
金融 商業 九月廿四

▼銀洋錢市

	早市	午市
洋拆	三分	三分
八開	八三四、五	八三四、六
四開	七八五、八	七八五、八
拆兌	一、二三四、四〇	一、二三四、八〇
銅元	三三八、〇〇〇	三三八、〇〇〇
衣牌	二四三、二〇〇	二四三、二〇〇
角坏	二二四、〇〇〇	二二四、〇〇〇
貼水	六十七	六十七

▼米市

▼滬南

常熟白破	八元
無錫又	七元七角
黎里又	七元一角
同里宿破	六元六角
盛澤又	六元三角半
青浦香粳	七元八角
北橋新粳	七元四角
業樹又	七元一角半
閔行又	七元一角

▼滬北

南橋早稻	七元一角
松隱又	七元一角
葉榭又	七元○五分
洙涇又	七元○五分
松江薄稻	七元一角八
重固又	七元一角
角里又	七元一角三
楝塘又	六元七角半
溧陽變元	七元八角
北折洋尖	六元六角半
黎里又	六元五角七
青角又	六元六角半
又菱白尖	六元七角
蘇同蘆尖	六元六角
新埭又	六元五角半
楓涇又	六元五角
洙涇又	六元五角
蘆墟又	六元九角
承來廟又	六元五角
楝塘又	六元一角半
各廠新更	七元三角

▼雜糧市

湖南機米	七元六角
又 糙米	六元○五分
南京 又	六元一角半
又 汽尖	七元
又 廠尖	七元○三分
常州牛皮黃	四元四角
漢口金皮黃	三元九角八
太倉杜豆	四元七角二
江北黃豆	四元一角二
南宿州又	四元三角二
鎮江紅豆	四元六角半
明光 又	四元二角七
又 瓜子	八元七角半
臨淮關又	八元五角
明光紅糧	二元五角二
沙市白廠	八元一角
管店 又	七元九角
單根林 杜尖	七元二角
楊祖泉 菱白尖	六元六角
池阿榮 又	六元五角
又 團尖	六元四角半
胡福培 埠尖	六元三角
又	六元五角
魏太戶 羊尖	六元八角
正大戶 又	七元二角
王子豐 薄稻	七元九角半
王公記 新更	八元一角
吳龍培 又	八元二角
陳大根 又	六元九角
石永生 又	七元七角
姚良玉 又	八元一角
王公記 又	八元五角
沈巧記 白更	八元八角

▼紗交上週登賬價格表

	星期一	星期二	星期三	星期四	星期五	星期六
標準紗(反手二十支人鐘)(反手二十支順手十六支反手十支亦得照等級表代用)						
九月期	一八一、〇〇	一八〇、〇〇	一八一、〇〇	一八〇、〇〇	一八〇、〇〇	一八二、〇〇
十月期	一八二、〇〇	一八二、〇〇	一八二、〇〇	一八二、〇〇	一八二、〇〇	一八四、〇〇
十一月期	一八四、〇〇	一八三、〇〇	一八三、〇〇	一八四、〇〇	一八四、〇〇	一八六、〇〇
十二月期	一八五、〇〇	一八四、〇〇	一八四、〇〇	一八五、〇〇	一八五、〇〇	一八七、〇〇
一月期	一八六、〇〇	一八五、〇〇	一八六、〇〇	一八六、〇〇	一八六、〇〇	一八七、〇〇
二月期	一八六、〇〇	一八五、〇〇	一八六、〇〇	一八六、〇〇	一八六、〇〇	一八八、〇〇
標準棉花(國產細絨紡二十支棉紗原料爲準)(三十二支二十支棉紗原料亦得照等級表代用)						
十月期	四一、〇〇	四一、五〇	四一、五〇	四一、五〇	四一、五〇	四二、〇〇
十一月期	四〇、五〇	四〇、五〇	四〇、五〇	四一、〇〇	四一、〇〇	四一、五〇
十二月期	四〇、五〇	四〇、五〇	四〇、五〇	四一、〇〇	四一、〇〇	四一、五〇
一月期	四〇、五〇	四〇、五〇	四〇、五〇	四一、〇〇	四一、〇〇	四一、〇〇
二月期	四〇、五〇	四〇、五〇	四一、〇〇	四一、〇〇	四一、〇〇	四一、五〇

中國人請飲國產 烟台啤酒

此丸和潤治致呆
食之肝腸平丸
滯便胃健功性
諸閉失胃能
患頭司專
重痛所
驗胃
與常

各埠藥房均有出售 上海九江路西首 沈氏兒安公司謹啓

索書券
附奉郵票二分請給兒安氏健身篇(刊有一冊寄至下列地址爲荷
姓名
住址

萬年不朽之壽器
藝術化富麗美觀之壽器每具售洋一千八百三十五元如只購一家經器亦可此壽器僅兩塊挖成精工巧製式樣摩登保證永不腐朽滬上僅本館特別辦理適應華人以相宜代價購備最上等壽器誠爲現今世上所稀有之貢獻 售本館殯殮積有多年之經驗服務誠懇取費公允連棺木殮殯由二百七十五元起館址在膠州路二〇七號此外並無分支如蒙委囑隨時奉洽
萬國殯儀館

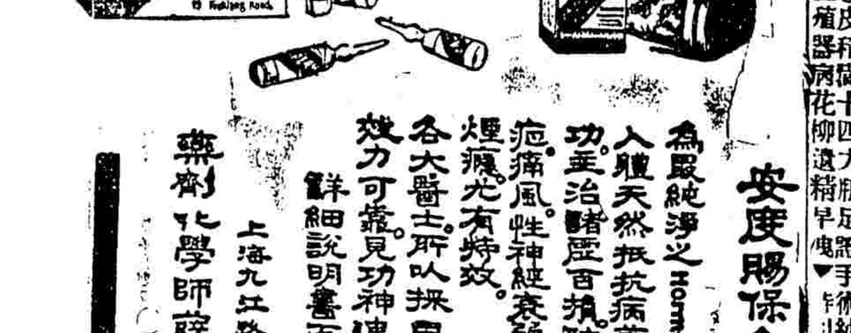

安度腸保命(ENDOSPERMIN)
爲最純淨之Hormone胚胎腺製劑、有增加人體天然抵抗病菌力及預防未老先衰之功、並治諸虛百損、神經痛、動脈管硬化、糖尿症、痛風、性神經衰弱等症、用本藥戒除鴉片煙癮、尤有特效。各大醫士所以採用安度腸保命者、實因其效力可靠、見功神速、而毫無不良之副作用。詳細說明書函索即寄
藥劑化學師薛魯敦藥行 上海九江路十九號

安度腸保命係一種最純淨之好萊蒙Hormone製劑、用以治療鴉片嗜好、因而戒除者、爲數甚多、效力敏捷、保其中無絲毫麻醉劑、及其他毒質

各大藥房均有出售

黃益壽醫師 專割包皮
過長割去包皮對於衛生性能生育均有裨益
包皮過長、易於藏污垢、容易發炎、遺精早洩、神經衰弱、又易染白濁下疳、故須早割、本醫師專治愈甚衆、割下包皮積滿十四大瓶足證手術純熟、妥當可靠、割時毫無痛苦、割後不用住院、可立至八時至十時、以此症所愛各種生殖器病、花柳遺精早洩
▼特診所 新閘路(...)大藥房內

粵港滬 天喜堂 老婢調經丸
治 經閉 經多 經痛 經遲 崩 經早 經淡 經瘀 白帶 赤帶 宮冷 不孕 產後
每瓶一元 上海支行東新橋北海路

此三齡青島女孩
已能認識百有餘字而且有生以來未嘗疾病

誰家父母不嘖嘖稱羨此種小孩而願其自己子女亦如是聰明壯健耶但據此穎慧青島女孩之父親駱君金銘（青島公安局文書股長）來書所述此亦有關於嬰孩自己藥片之功效蓋此藥片善能保障兒童健康使其身心佳良發育駱君來書其詳如下「小女緩雲生於十九年四月迄已三歲有餘予與內子愛之殊甚因素常信仰嬰孩自己藥片之功故彌月後即間日投以斯片不稍間斷以致百病不生體格壯健頭腦清晰已能認識百有餘字口齒清亮是皆嬰孩自己藥片之功用特來函以伸欽佩而資介紹」嬰孩自己藥片對予小兒食積便秘腹痛發熱嘔吐泄瀉傷風痰厥出牙蛔蟲各症防治均宜係高等醫生處方特製之兒科專藥可保令郎令嬡快樂安康各藥房均有出售或直向上海江西路四五一號韋廉士醫生藥局購辦每瓶七角六瓶三元五角郵費不取

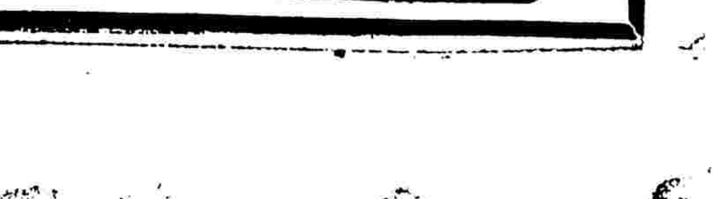

工業安全協會 制定安全工作計劃

提倡工廠整潔分期檢驗鍋爐

◇歡宴各專家及顧問請求指導◇

工業安全協會於前日下午七時、在漢口路益友社歡宴各專家顧問及新會員計到梁鐘鑑、李又彭、朱懋澄、李廷安、及新會員申新紗廠、中國化學工業社、公勤鐵廠、美亞綢廠、中華書局、大東書局、振華油漆廠、吳蘊初、陳蝶仙、史久芸、張子廉、楊永年、楊蔚蔭、顧錫之、胡西園、胡組庵、馮雲初、程守中、陳國倉、王佐才、方劍閣、贊助人潘公展（孫道勝代）及來賓錢承緒等共六十餘人並通過工作計劃、茲誌詳情如下、

◇主席致詞◇ 由陳蝶仙、吳蘊初、史久芸主席、首由陳蝶仙致歡迎詞云、工業安全的工作是目前中國實業界所急需的、而這一種工作、尤其是要各種專家來指導、從前我們已經吃過許多的虧、現在可不再吃了、為已經有許多富有經驗的專家、來任本會的顧問、來指示我們的途徑、所以我們今天要特別歡迎鍋爐檢驗專家梁鐘鑑先生、工程專家李又彭先生、工廠衛生專家李廷安先生、勞工專家朱懋澄先生及建築專家薛惺仲先生、同時歡迎許多新的會員、來加入我們的隊伍、共同努力、來撲滅工廠中的災害、以達到安全的目的、

◇專家演講◇ 次由專家顧問朱懋澄先生講、我國工業安全的需要、和國際問題如何關心於我國的工業安全運動、在第十四次國勞大會開會時、曾經向其餘四十六國許過願心、說不久我們中國也要提倡工業安全運動而現在居然在上海有各位熱心的實業家和領袖來組織工業安全協會、由廠主們自動的來提倡工業安全運動、這是實業界的榮譽、也是我國在國際間的一種新的光榮、希望全國的工廠都來加入、續又講工業安全工作的進行方法、應分三面進行、第一政府應從立法司法行政來督促工廠實行安全、第二廠方應自動的起來改善設備、以減少災害、三工人應該和廠方合作、共同負責來消滅災害、朱講畢、梁鐘鑑、李廷安相繼致詞大意述鍋爐及衛生之設備及改良云、

◇會議情形◇ 繼即開始討論、首由總幹事報告該會成立經過及現狀、并通過第一年工作計劃、最後由總幹事介紹工業安全周刊總編輯李樹德、特約編輯江之永虞濟滄等、攝影後、陳蝶仙臨時提議、增加工業安全周刊出數後散會、

◇工作計劃◇ ㈠徵求基本會員一百家、㈡創設圖書館、（甲）向各國購買各種工業安全衛生等書籍雜誌、圖畫及報告書等、（乙）搜集各國政府規定之工廠安全衛生、勞動保險、勞工待遇等法規、以供各會員之參考、㈢提倡整潔、（整齊清潔）運動方法、（甲）各廠指定一人為整潔指導員、（乙）本會組織整潔指導委員會、討論一切整潔事宜、其委員人選由各廠整潔指導員充任之、（丙）整潔工作方案確定後、各廠開始進行、在未進行前、先由本會派員前往演講整潔之重要、（丁）定每年十月十日為整潔運動日、擬擴大宣傳、每月十日為整潔日、各廠指導於是日將全廠檢閱一次、（戊）每年十月舉行競賽一次、最整潔者、由本會給獎以資紀念、優勝工廠中最整潔之工場內工人、由本會給與獎牌、㈣檢驗鍋爐方法、（甲）由本會聘請鍋爐檢驗專家梁鐘鑑先生擔任檢驗工作、（乙）檢驗時期每月檢驗一次每年第一次為大檢驗、其餘各次為小檢驗、檢驗日期、各廠自行擇定、（丙）檢驗時所需之各項儀器由本會備置、每次檢驗、略收檢驗費、㈤舉辦災變統計方法、（甲）本會製定表格、分發各會員、請隨時填報、（乙）商請本市各大醫院、如遇有工人傷病、來院診察時、依本會表格、填具報告書、送會以便彙編統計、㈥印發圖畫標語、分發各廠張貼、㈦製危險警示牌、㈧出版工業安全月刊及其他必要之宣傳品、㈨開辦工人急救訓練班、

（中華照相館贈）

工業安全會歡宴攝影

國貨運動展覽會 昨召集審評委會

訂定辦法分類審評給證 函各同業公會派員參加

本市第一特區市民聯合會、及中華國貨廠商聯合會、主辦之上海市國貨運動展覽會、茲為審評各廠出品優劣、發給證書、以示獎勵國貨起見、昨日上午十時、特召集審評委員會、討論辦法、茲分誌如次、

◇出席委員◇ 到市公用局徐佩璜、（韋懟鏘代）公安局文鴻恩、（李澤民代）衛生局李廷安、（沈皓代）中華國貨維持會代表徐廣華、上海市民提倡國貨會代表徐械若、陳炳輝、以及胡鳳翔、陳蔚文、劉仲英、楊蔚蔭、邵達人、鄭東山、王靖東等二十餘、

◇審評辦法◇ ㈠審查各廠出品、以資評定辦法如下、（甲）各廠商依表格詳細填註、（乙）按照表格向各廠商審查、（丙）倘查有出品朦混或假冒者、相當處置之、（丁）審查出品合格、應予證書、以示提倡、（戊）審評出品特別非普通者、加給優等證書、以示獎勵、（己）訂二十九日上午十時舉行審查出品會議、

◇出品分類◇ 該會為各廠商出品繁多、應宜分門別類、而免複雜、茲分別種類約列如下、㈠棉織品、㈡毛織品、㈢絲織品、㈣針織品、㈤化粧品、㈥日用品、服用品、如鋼精搪磁皮件、籐器、首飾、漆器、陽傘、電器、食物、罐頭等、

◇分函各業◇ 該會為周密審評各貨起見、特函同業公會、以昭慎重、茲錄致各同業公會函如下、逕啟者、本會舉行國貨展覽會、職在提倡出品、增進國貨產銷之精神、茲為審評各廠出品、發給證書、以資激勵、特組織審評委員會、繽密審查、誠恐有遺珠之感、除審評委員外、按照程序、於本月二十九日上午十時、茲定開審查會議、務請貴會派員出席參加、以資借鏡而昭證明、幸希查照為荷云云、

瑞親王後日赴港

在港勾留數日即返國

瑞典親王卡爾偕友人等、往華北遊歷返滬後、因連日酬酢頗忙、杭州之行、或將作罷、茲悉卡氏以離國日久、急須返國、故擬於二十七日乘昌興公司日本皇后號赴港、稍事勾留、即行返國云、

維昌洋行歡宴瑞典親王攝影

（中華照相館贈）

馬駐滬辦事處結束 郎官普等已北返

馬擬在平舉行追悼會 以慰在東北死殤將士

前黑省財政廳長郎官普、實業廳長周維泰等、現以馬占山將軍業經離滬返平、所有滬埠馬氏辦事處之一切事宜、亦已全部結束、郎氏等爰於前晚十一時偕同全體隨員、乘搭京滬車由滬赴京返平、并悉馬氏以所部將士在東北轉戰經年、死亡甚衆、為紀念起見、擬在平舉行追悼會、以慰幽魂云、

銀行業公會 定期改選執委

二十九日開會員會

上海市銀行業同業公會、自民國二十年十月一日成立後、截至本年九月底止、適屆二載、照同業公會法執委任期滿二年應即改選半數之規定、昨經該會議決、於本月二十九日（星期五）下午三時、召集臨時會員代表大會、舉行改選、茲經分呈黨政機關、屆時派員蒞會監視云、

賑濟浦東災民 行政專員電請

重罹浩劫唏噓未已

江蘇省第五區行政督察專員曹振飛、以續據浦東川沙南匯兩縣電報、二次颶風暴雨過境、川沙鐵路冲毀、交通幾斷、受災慘重、昨特電請辛未救濟會施賑、茲錄其原電如下、「辛未救濟會善鑒、前以本區所屬川沙縣發生風水災、電請賑濟在案、茲又續據川南兩縣先後電稱、嘯日二次颶風過境、較之一二日風勢尤為猛烈、川沙鐵路冲毀、交通幾斷、橫沙瓜縣海中受災慘重、正在詳查、城南匯拔木坍屋、居民露宿、區如此、沿海可知、均請轉懇拯濟各等情、因念災後、哀鴻號、重罹浩劫、唏噓未已、衆、雖經督由各該縣府略施急賑、杯水車薪、難予普遍、合再電懇貴會儘念好生之德、廣發衆仁漿、多多益善、撥救子遺、援登衽席、則功德無量、江蘇省第五區行政督察專員曹振飛叩養印」、

自來水用表計費 增加貧苦小戶負擔

納稅會請工部局履行不增原則

華德坊房客業主間又起糾紛

本市自來水加價糾紛、擾攘數月、至四月初甫得暫時解決、最近華德路華德坊業主、藉口自來水加價、每月每間向房客加收鉅費、該坊房客聯合會特函請納稅華人會、查詢自來水費計算方法、納稅會接函後、除將四月一日起施行之水費試驗辦法函復該會外、并函請工部局查照、設法履行不增加貧苦小戶負擔之原則、茲分錄如左、

◇致工部局函◇ 逕啟者、據華德路第五五一弄華德坊房客聯合會函稱、敝會自民國二十年成立、因為中國營業公司加租、隨訂立四年內不加租之合同、惟自來水加價、不在此例、雙方議妥立約、茲於民國二十一年一月二十八日、中國營業公司轉與鼎安公司、該公司接管之後、即將營業公司以前訂立合同、繼續有效、是年七月份、驟然發生自來水公司增加水費、沸騰全市、本坊一再斷水、房客頓起恐慌、當即報告捕房、派員前來開水、一面敝會派員要求業主、從輕酌加、再四磋商、各房客願貼水費加價洋一元、而業主堅不承認、以中國營業公司所訂合同尚未期滿、房租未便增加、乃藉詞自來水加價、每月加洋六元〇四分、而本坊房客均係做工貧戶、豈能擔此重量水費、一時未能解決、延至本年七月八日、鼎安公司通告、將上年七月起、至本年四月底為止、按十個月、每月計加洋四元二角、店面加洋五元六角、房客將所欠水費、照數付清、已有半數再有半數、因為貧苦之戶、祇待陸續繳付、而收租員馮茂當聲稱、如再不付一准斷水、不料於本月十八日上午九點鐘、自來水公司派西員前來關水、因業主欠繳水費、所收半數之欠水費、任意不繳、公司聽其斷水、惟水火為人民之生命、不能一時一刻無之、竟斷二天之水、房東壓迫房客、莫此為甚、各房客受此意外痛苦、含冤難默、不得不請求貴會主持公道、不勝感禱之至、再本年五月之後、水費又漲、據鼎安公司來信、每月照每間門面加水費洋四元三角餘、照此華德坊門面房租每月二十三元、住戶每間十七元、依此房租、驟加鉅量之水費、貧苦房客、豈能承擔、本年五月之後、自來水費是否解決、依照本坊之租價應加水費若干、務請詳細見復、以便與業主接洽為荷、相應函請貴局查照、設法履行、用表計算水費、不增加貧苦小戶負擔之原則為荷、此致上海公共租界工部局總辦、

◇復房客聯會◇ 逕復者、誦九月二十日大函、為房東不付水費、以致水公司斷水等由、敬悉一切、查水果為人一日不可缺少之生活品、其致令斷水者、於人道主義上、確認說不過去、照本年四月一日起施行之水費試驗辦法、㈠每月十七元之房租、其基本用水量、每月為四千加倫、計國幣一元三角一分、超過此量、每千加倫、加三角二分七厘、㈡每月二十三元之房租、基本用水量每月為四千五百加倫、計國幣一元六角九分超過此量、每千加倫加三角七分六厘、依照與房東所訂之合同、既有自來水加價不在加房租之例之規定、則房東應負擔之水費、住宅每間每月為一元二角七分五厘、店面一元七角二分五厘、此外自應由房客負擔、絕無任何理由可以拒絕承受、倘房東所欲增加水費之數超過實際上所付水費之數、即殊與合同相背、倘不及水費之數、係屬房東之寬大、究竟如何、須查對每月之用水賬單、可決定、本會建議每月用水賬單、可請房東公開、除去房東應負之水費外、其餘之數由住宅店面房客比照租金分別負擔、交與房客、其老虎灶與豆腐店等非家用之水費、應酌量其數、由用戶負擔、但并須注意下列之事項、㈠請房東與水公司切實合作、注意水管之滲漏、㈡請房客切實節制浪用、函覆請查照為荷、此致華德坊房客聯合會、

兩路管理局計劃 擴充閘口機廠

需費卅十萬元預定三年完成 改善各模範站設備業已竣

京滬滬杭甬鐵路管理局、自指定模範車站後、改善設備已完竣、並計劃擴充閘口機廠、預定三年完成、茲誌詳情如下、

◇改善模範車站◇ 模範車站、京滬線為南京、鎮江、常州、無錫、蘇州、上海北站等六站、滬杭甬線為上海南站、嘉興、杭州等三站、設備佈置、力求整潔美觀、如設售票處出入口、確定車輛停放地位、南京站增建貨棧、貨運辦公室、行李房、添築雙拱雨蓬貨物月台、汽車及包車月台、將上月台展長六十餘公尺、鎮江站加舖軌道七百九十三公尺、添造十八公尺轉車台一座、鎮江寶蓋山隧道、將洞頂泥土挖去約七十公尺、並將向東洞口重行建造、以保行車完全、今均已工竣、

◇擴充閘口機廠◇ 兩路機廠計有閘口、吳淞二處、對於閘口機廠之擴充計劃、因工程繁忙、經路局擬具擴充計劃、由鐵道部核准、就閘口機廠之北首、購民地百餘畝、添建工廠、增購重要機件、預算需費四十餘萬元、三年完成、今已開始接洽購地建屋矣、

全國鐵路將實行 負責貨物聯運

本年十一月一日起 兩路昨已奉令籌備

京滬滬杭甬兩路管理局長黃伯樵、昨奉鐵道部長顧孟餘來電云、京滬滬杭甬路局覽、查鐵路負責貨物聯運暫行辦法、業經此次第十六次國內聯運會議議決通過、茲定於十一月一日實行、除該暫行辦法另令發交該路遵照、併各項格式已飭聯運處趕速訂定外、所有該路辦理負責貨物聯運站名、迅即遴選行電知聯運處、轉飭各聯運路應即先行互換應用、俟聯運處彙編完畢、再行頒發、以免遺誤、合行令仰遵照、迅速籌備、勿延至要云云、兩路管理局奉電後、即轉飭車務處、由該處通飭各聯運站一體遵照云、

市府令飭各機關 飛機捐限期催繳

限本月底一律清解

中央前辦娛樂捐及各機關救國飛機捐、決定統以六個月為限、經通飭所屬遵行在案、近聞中央以該兩捐款、限期已滿、各機關未能按期解繳、業由中央函請國府通飭各機關、即將所有徵收娛樂及飛機捐、統限於本月（即九月）底、一律掃數清解、其未徵足六個月者、並應繼續按月解繳、特通知國府催解、茲悉國府除關於娛樂捐一項、另令所屬轉飭各地方主管徵收機關遵限辦理外、一關於飛機捐、業已訓令本市政府遵照、聞吳市長奉令後、即通令本市所屬各機關、一體遵照辦理云、

火險索賠會 促速解決賠款

定今日繼續索賠

災區火險索賠會、開始向華商保險行索賠以來、將近半月、連日索賠甚為踴躍、昨以洋商方面、迄今尚未有何表示、當經全體保戶議決、用書面警告洋商商業同業公會、早日設法解決、以免擴大、復於下午召集

◇緊急會議◇ 討論繼續向洋商作有效索賠、並定今日進行、決再接再厲、以達目的、茲錄其致洋商保險業同業公會函如下、逕啟者同人等經營閘北、歷有年所、素來信仰洋商、故不惜以節衣縮食之資、向洋商投保火險、所以備不測於萬一也、乃一二八事變以來、閘北保戶之財產、陸續

◇被火延燒◇ 各保行以為數過鉅、藉端委卸、雖此番事實、情形特殊、然各保行為自維信譽計、自應酌予賠償、用特推舉代表、向各保行歷陳各保戶之苦況、請予酌賠、詎知一年以來、各保行均以須得貴會之公決、則貴會對此重大問題、早應顧全信譽及全體保戶之權益、籌商辦法、

◇酌予賠償◇ 方為正當、若不此之圖、而以貧寒之保戶為可欺、以因循延宕為手段、則各保戶一處此環境、失望之餘、萬一發生意外、貴會將何以善其後、為特再進忠告、務望召集負責委員、速籌辦法、酌予賠償、以維信譽、而博好感、則失之東隅者、定可收之桑榆、得失利害、維貴會善圖之、並希見復為荷、此致洋商保險業同業公會、

上海電話局 增設黃浦江東西對江水線

便利浦東與南北市租界通電 浦東分局於下月底可望成立

交通部上海電話局浦東分局、現正積極籌備、於下月底成立、越界電話決本月底一律拆除、茲誌詳情如下、

◇增設過江水線◇ 上海電話局、為便利浦東與南北市及租界通話起見、於上月籌辦浦東分局、並收買租界過江水線、現浦東工程大致告成、惟因原有自動機、擬改裝市中心區、故於本月十日派匠晉京、向部領取共電成話機、昨已押運來滬、定日內開始更換、又該局為便利用戶通話迅速起見、擬於東門路東昌路間、及高昌廟一帶、敷設過江水線、約十月二十左右可竣工、分局十月終可成立、

◇須取消通話費◇ 至於越界築路電話、電話局依據電話臨時協約、特於八月三十一日通告各用戶、限期九月三十日前、一律拆除、據該局文書股主任劉廣京對記者稱、本局自發出通告後、業將已三週、各用戶因限期未屆、故未有請求拆除、待至本月終、本局決將商店住宅越界電機、全行拆除、並令改裝本局電話機、政府機關之越界電機、因特殊情形、暫時延緩、如電話公司能取消通話費、則電話局決廢止限定通話辦法、

旅滬各國 僑民最近統計

共計一〇二九人 以英美兩國最多

旅滬各國僑民、究有若干、自去歲一二八滬戰迄今、並無詳確正式之統計、記者昨特向駐滬各國團體方面、探得確數為一〇二九人、列表如下、（至八月底止）

國籍	男	女	小孩	總數
美	一七三	一二八	二七	三二八人
英	二一一	一一八	三三	三六二人
法	二九	一八	一	四八人
德	五二	二八	八	八八人
蘇聯	六八	五八	七	一三三人
意大利	一一	一七		二八人
奧	六	七		一三人
荷蘭	一六	一八	六	四〇人
菲列濱	一二	一五	一〇	三七人
瑞典	一	一		二人
挪威	六	三	三	一二人
瑞士	九	五	一	一五人
西班牙	五	二		七人
葡萄牙	二	九	二	一三人
坎拿大	五	七		一二人
波蘭	二	二		四人
丹麥	九	三		一二人
捷克	七	三	二	一二人
印度	三	四	一	八人
拉他維	四	一		五人
立陶宛	五			五人
伊索尼亞	四	二		六人
匈牙利	三	二	一	六人
希臘	五			五人
芬蘭	一			一人
南斯拉夫	一			一人
紐亞蘭	一	一		二人
古巴		一	一	二人
無國籍	一	一		二人

漁業管理局調查 漁民風災之損失

呈實業部添建護洋艦七艘 改進捕魚工具為當務之急

月來海上颶風、洪襲江浙洋面、以致沿海一帶、不論農家漁戶、均遭重大損失、記者特以此事往訪江浙區漁業管理局局長袁家驥、茲蒙見告如下、

◇調查漁民風災損失◇ 據云、本月曾有兩次颶風、過江浙洋面、雖事前有天文台發出警告、但漁民散處各地、一時頗難週知、故有不及防範者、或遭覆舟沒頂之禍、或遭家破人亡之災、實為年來所僅見、本局得此消息、即經派員往各方調查、惟以範圍較廣、一時尚無詳細報告到局、預計此次損失、當不下數十萬之鉅、本局現已電請實業部指示救濟辦法、

◇呈部添建護洋新艦◇ 記者復詢以邇年來漁村衰落、漁民痛苦異常、政府將如何救濟、據袁氏云、漁民痛苦、是屬實情、究其原因、良以缺乏保障、按江浙洋面水產本甚豐富、惟日人往往侵入洋面、偷捕漁類、苟有強力之護洋艦梭巡其間、則日人不敢侵漁、而我國漁民得以安心捕捉、尚有漁民捕得之魚、運送內地、往往受人勒索、政府苟能予以保護、俾得安全運往內地、則漁民必可減少痛苦、本局現雖有護洋艦六艘、但以洋面遼闊、不敷應用、業已呈准實業部、另添新艦七艘、約於明年初可以應用、則漁民必可受惠不少、

◇漁業建費決定徵收◇ 袁氏又云、本局所定漁業建設費一層、實以體察漁民痛苦、減輕漁民負擔為要旨、蓋過去政府對於徵收漁稅、名目繁多、漁民負擔極苦、今規定徵收漁業建設費、其稅率既低、且規定以改良漁業之用、故漁民莫不樂從、本局現決定徵收、無論漁民漁商、均應明瞭此意、使政府為民謀福利之計劃、勿受絲毫之障礙、

◇漁業統制暫難實現◇ 記者以有人提議實行漁業統制、詢以是否可行、據云、一以此事一時決難實現、又以中國政府經費支絀、漁業尚在幼稚時期、為今之計、當以保護漁民為首要、且由政府創設漁輪若干、置備新式捕漁工具、使漁民知所仿效、逐漸改進、實為當務之急云、

內部咨市府 請取締神怪淫穢小說

轉飭公安局嚴厲禁止 並搜查焚燬以杜流傳

內政部為嚴厲取締神怪迷信小說、昨咨本市市政府云、查兒童及通俗書畫刊物、影響國家社會之治安文化風俗思想至為重要、近查各埠書販小攤、每以神怪淫穢之詞、捏撰故事、輯成小冊、上幅為圖、下幅敍以粗淺之文字、名之曰小人書畫、或通俗刊物、一般無知兒童、及識字不多之人民、多喜購閱、影響所及、匪特墮落青年意志、抑且有害國家民族之思想、查出版品不得為妨害善良風俗之紀載、出版法第十九條第四款限制綦嚴、本部前准北平市政府咨送查獲小人書畫轉請核辦一案到部、當經通行查禁在卷、乃奸商投機漁利、不惜陽奉陰違、倘不重申禁令、嚴加取締、將何以別淫渭而端風尚、除分行外、相應咨請查辦轉飭公安機關張貼佈告、俾衆週知、一面督飭所屬切實搜查、遇有上項小人書畫及此類通俗刊物、即予沒收焚燬、以重法令而杜流傳、並希將辦理情形見復為荷云云、

太嘉寶三縣 借款興修海塘

以忙漕作抵押 銀界已允墊款

最近淞滬、被颶風兩次襲擊、損失破壞甚大、沿海之吳淞寶山高橋等處塘工、為之摧毀不少、雖然當地官民搶救脫險、不但事屬臨時救急、後患正方興未艾、如寶山縣方面、前經蘇省府准予撥款六萬元、作為搶險經費、但經二次颶風侵襲後、寶山縣官民、認為此種治標辦法、殊難久安、故日前會推派代表、謁晤中國銀行經理張公權、接洽設法貸款、重修塘工、銀行界方面、已允墊巨款、協助修塘、惟必須由蘇省府指定擔保品、始能籌實籌措、現經太嘉寶三縣官民代表、交

海上雜訊

決瀾社二次畫展

決瀾社已定於十月十日在[illegible]森路世界學院舉行第二次繪畫展覽會、從本屆起并給予決瀾獎金於最優秀之非社員出品者、聞青年作家加入者極為踴躍、近因各地作家之要求、決延長徵集日期至九月三十日止、畫幅亦改為十二號以上云云、

黃沈昨舉行婚禮

作家黃影呆君、昨與江南名詩家沈樂賓氏之女公子求瀾女士、舉行婚禮於天然飯店、由王曉籟氏證婚、賀客盈門、至深夜始散、

少年宣講團演講

本市小西門中華路、少年宣講團、於昨日下午八時、在該團大禮堂、舉行化裝演講、到聽衆二百餘人、由該團常務委員尹勇主席、繼請黃兆增演講、題為「人生應解除習慣」、詞意警惕、聽者無不動容、末化裝表演、直至十一時餘始散、

「九一八」貨品風行

家庭工業社為國貨界之先進、其新闢之南京路發行所、經四月之經營、一切佈置堂皇富麗、自九一八開幕以來、顧客十分擁擠、蓋該社出品精良、裝璜華麗、又抱大犧牲精神、專為紀念「九一八」貨十餘組、每組原價有高至二三元者、概售九角一分八厘、以致購買者踴躍異常、茲聞該社工廠日夜趕製、對於「九一八」貨各組備貨均極充足云、

簡報

◇江南造船所營造之威寧漁市二砲艇、行將出塢、定雙十節舉行下水禮、平海巡洋艦亦將於明春竣工、

◇交部令航政局取締私設輪船局、並公布取締辦法三項、

◇上海市商會、上海市民提倡國貨會、中華國貨維持會等、昨晚歡宴福建省國貨展覽會顧問獎紹賢、

◇實業部獎勵開成造酸廠、准免關稅三年、又部紀盛錫莊、中國仿古印書局、給予褒獎、

愛國少年

劉河鎮四小學生

立志雪國恥

年均十四五均係同學

憂日人蹂躪相約出走

家屬找尋尚未知下落

太倉縣屬之劉河鎮、爲瀏太長途汽車最終點、昨日傳出一消息、謂該鎮老浮橋南堍、開設茶館糖福全之子名柏生、及開大餅店張和尚之子、與前開源興飯店糖元興之第四子、三童均在小學讀書、又該鎮城皇廟內有一小和尚、四童年齡皆在十四五歲、前日傍晚、相約出亡、臨行謂路人云、患日人奪取我東北各省、蹂躪我上海閘北、暨沿瀏太路各處、故相約出外從軍、期雪國恥、四童中張柏生則倒取其父竹筒內所賣茶資大洋六元、男子僅取小洋六角、現在各家族等正在四出找尋、尚不知下落云、

新仁和輪案

蘇高院判准

扣押被告保證金

七十四被告負連帶責任

被告上訴案已定期開審

蘇州通訊、南市裕興公司新仁和輪船、謀斃小販馬扣寶、梅老二等五人慘案、經滬地院將船主孫杏生等拘案判決、孫等不服、上訴蘇高院、孫ㄨ買辦郭錫侯、領江馮福生、賬房陸永賡、茶房馮興發、水手沈星喬、(卽沈翠郎)西崽王明郎、(卽沈新橋)沈川大(卽王根大)等十八人、業經解蘇羈押在案、高院已定期審理、至於本案屍屬梅尤氏、馬陳氏、周馬氏、魏朱氏、馬家慶、孫周氏、等聲請將該輪七十四個被告之保證金及押櫃金全部假扣押一節、亦經滬地院呈准高院、裁決准予假扣押、於昨(念四)日送達被告、孫等現擬抗議、探錄裁定全文如下、

主文　債務人孫杏生等存在南市大東門外楊家渡街一〇四號裕興輪船公司之保證金及押櫃金、在一萬元之範圍內、予以假扣押、債務人如能提供現洋一萬元、前項假扣押得聲請停止或撤銷之、

理由　本件聲請人等以孫杏生等謀殺孫錫良等一案、前在刑庭提起附帶民訴、請求損害賠償、業奉併予對判、被告孫杏生等應連帶賠償共洋一萬元在案、而孫杏生等均稱家無恆產、卽係預備避免賠償地步、但查各被告均有保證金及押櫃金存於裕興輪船公司、已據被告供明、倘此項保證金等不先予扣押、誠恐後來執行困難等情、先後聲請假扣押前來、當以該案被告孫杏生等不服判決、提起上訴、業將原卷呈送上級法院核辦、無從審核、迭經傳訊聲請人等、對於債務人等所繳保證金等額數、究有若干、雖未能釋明、但據稱在輪船服務之員役、應繳保證金及押櫃金、爲各輪船公司之通例、尚非無據、而孫杏生等二十三人應連帶賠償聲請人等共洋一萬元、業經本院刑庭判決在案、其餘被告王壽朋等雖在逃未獲、亦難辭共同責任、查若輩均服勞務、家無恆產、則聲請人等以此爲理由、聲請將其存於裕興輪船公司之保證金及押櫃金、於賠償額一萬元之範圍內、先予假扣押、以免將來執行困難、核與民事訴訟法第四百八十八條第四百八十九條規定、尚屬相符、應將如所請辦理、並依同法第四百九十三條、定債務人得停止或撤銷假扣押、應提供之擔保金額、特爲裁定如主文、

嬰兒墮地甫六日

無辜在獄中夭殤

因母毆妹隨之入獄

母體虛弱嬰兒送命

常州人林文炳、與妻方氏同居滬西勞勃生路三千八百〇一號、該氏有幼妹根貴、纔八齡、依其度日、本月二十日上午七時、方氏因根貴竟兩夜不歸、故於其歸家後、嚴加斥責、並以竹片權充夏楚、根貴頭面被撻不勝痛苦、遂嚎哭聲聞戶外、附近崗捕當經調查、見根貴被毆處已成輕傷、詢之林文炳夫婦則均承認毆打、該捕因一併拘之、方氏產甫四朝、體質尚甚虛弱、惟旣見逮、祇得抱同嬰孩隨往捕房、捕頭詰問一過、決對林文炳林方氏提起傷害之訴、傷將文炳羈押、方氏轉送第一特區法院女所看管、而此脫胎未久之嬰兒、亦復與阿母同囚、林家除夫婦外、別無家屬、故根貴乃暫失依恃、由捕房設法安置、翌日念一經第一特院吳廷琪推事將林文炳夫婦提案審訊、方氏因係產婦、經此一晝夜之羈押、精神愈形頹喪、身體更覺疲敝、當受鞫時、兩足植立、兩股作戰慄狀、其手抱之嬰孩、尤面無血色、見者多爲心酸、詎是日審訊之下、未能終結、由吳推事諭念三續訊、兩被告仍分別送押、不料匪念二日該嬰孩果夭殤、昨晨屆續訊之期、吳廷琪推事又將兩被告提案研審畢、判決各科罰金十元、羈押日數准以一日作抵罰金兩元、倘該兩人至宣判時已各押滿五日、自可與罰金數目完全抵銷、不難回復身體自由、但算至宣判時祇僅押滿三日、祇能抵罰金六元、如須立卽釋放、應各再繳罰金四元、否則以兩元抵羈押一日計算、倘需繼續監禁各人兩日、惟林氏夫婦素爲貧民、斷無資力遵繳罰金、若仍予收押、則捕房又不欲再負根貴之住宿責任、故此案細微、而法却難兩全、最後由捕房律師王耀堂獨發惻隱之心、斥資八元、贈給林文炳夫婦、當庭繳清罰欵、始得獲釋、仍率根貴歸家、然該產婦實已自苦矣、

司閽捕落差歸家途中

被主人汽車輾斃

頭部重傷不治身死

住法租界西新橋街徐慶里五號亭子間天津人劉學海、現年四十八歲、在法捕房充當一百念號司閽捕、派在善鐘路某西人家管門、於昨晨五時落差回家、行經善鐘路、適遇其主某西人所駕汽車回家駛來、劉不及避讓、致被撞倒、頭部受傷、兩耳出血不止、由捕房得悉、送廣慈醫院、因傷重醫治無效、延至午刻身死、由醫院通知捕房、將尸身車送同仁輔元分堂驗尸所、候今日報請法院檢驗、

怡和各輪買辦員工

要求加薪情勢嚴重

航業互助會昨討論應付辦法

怡和輪船公司航行江海各輪之買辦員工、因公司待遇菲薄、所得薪資、不能維持生活、由航業互助會代表向公司交涉、要求加薪各節、已誌前報、茲悉公司方面對於該會派員迭次往商、均無誠意表示、而各輪員工、則以生活壓迫、不能再事隱忍、醞釀怠工之趨勢、日漸澎湃、航業互助會鑒於情勢急迫、昨特召集緊急會議、討論應付辦法、結果議決、一面派員撫慰各輪員工勿遽生劇烈行動、一面再派代表向公司方面懇切談判、倘公司仍不能接受、則將更謀進一步之對付云、

○○○

太湖匪首昨在滬就逮

姜恆發在滬曾迭犯刦案

本年四月間、法租界探捕、在愷自邇路檢查行人時、擒獲劇盜孫少棠一名、當場該盜開鎗拒捕、結果卒被擒住、並奪下實彈手鎗一支、並在身畔搜出太倉縣公安局偵緝隊探目僞卡、及僞造公文各一紙、供認曾在公共租界犯案六起之多、並供出太湖匪首名姜恆華等語、法捕房督察長金九林、探目張子楹、周秉澄、探員蔡錦章、秦有裕等、嚴密踩緝以來、直至昨日、在金神父路將姜匪擒住、訊悉綽號老姜、一名恒發、年五十五歲、海州人、於本年三四月間、在滬迭犯刦案五六起、並供認與在押之劇盜孫犯爲同夥云云、法捕房當局、以該太湖匪首被獲、對於該探員等、深致嘉許云、

荊州路暗殺案昨日續審

同黨未獲改期再訊

江北如皋人沈亞東、前居揚州路五八八號、於去年二月四日傍晚、被人仇殺、放置荊州路大陰溝旁、褫去下衣、身傷數處、尸邊遺有鐵箱繩索各一、本月六日、楡林路捕房拘獲案犯如皋人朱松泉一名、解送第一特區法院、供認沈亞東係如皋土匪首領、於前年十二月間、在原籍綁架其姊夫賈明生、勒索鉅欵無着、用火油將渠燒死、事前由姊朱娥子追蹤來滬報告、被友李正洪與張姓兩人誘往該處行兇、將沈置死時、渠先駭逃云云、日昨蕭變棻推事蒞庭續審、捕房律師張天蔭起稱、改期中同黨無從拘拏、捕房探員往河間路四十八號詢其妻顧氏、據云、伊姊朱娥子從未到滬、並向其某友稱江北賈明生被匪燒死、確有其事、被告未言及土匪名字、沈亞東係首領等詞、而死者頸部係刀所傷、究屬刀乃何人所持、彼謂刀係死者之物、本案被告供言矛盾、而無確證可稽云云、質之被告供、吾姊朱娥子、事前來申、沈之被殺、實姊認明而經李張兩人動手、是時吾見沈亞東帶有洋刀一柄、長五六寸、李張二人並無斯物、現姊在鄉間如皋倉堰亭地方、問朱娥子卽知、徐供支吾、蕭推事諭仍還押、改期傳證再核、

竊賊行兇

刦後僱車圖逃逸

車夫拿擒被刺傷

住居閘北虹鎮街第二十一號之清江人陳長發、向在浦東英美烟公司服務、家道小康、最近購置無線電及收音機一座、以資娛樂、詎爲宵小所覬覦、於前晨四時許、突來二賊、越牆破窗而入、一賊先將該無線電機、竊取而逸、一賊卽竊取一自鳴鐘、及爐台等件、刦後出前門、正欲僱乘人力車圖逃、適一人力車夫吳阿四、與陳相識、因陳每晨渡浦、悉由吳車送江干、是日黎明之際、吳適在該處、坐待陳出、旣見該賊形狀可疑、遂向前擒獲、而該賊拔出利刃行刺、吳臂及胸均被刺傷、負痛狂呼、堅不釋手、鄰人聞聲趕至、該賊乃俯首就逮、押送該管警所、訊據供稱名王一□、揚州人、因前犯竊案、押二月、近始期滿審釋、奈生計維艱、故再蹈覆轍、至在逃之一賊、係同時被釋之竊犯綽號小江北者、吾可領提云云、會同租界探捕往太和街拘捕未獲、卽將王犯備文解市公安局訊究、

滬西紅丸機關

六犯處刑

並分別科罰金

有本地人許阿虎許阿弟許毛弟郁少元周阿福及婦人許王氏等與流氓楊月卿許阿龍湯阿篤等在滬西徐家匯開設製造紅丸之大機關、每日進出頗巨、當爲市公安局查悉、派令督察員會同六區二所警士前往破獲、拘獲許阿虎、許阿弟、許毛弟、郁少元、周阿福、許王氏等六名口、抄獲紅丸半麻袋、計重十六斤、白粉一聽、司太泥一包、糖精二聽、麵粉一袋、及用具多件、當卽一併移解地方法院、經檢察官以禁烟法製造鴉片代用品提起公訴、昨奉張推事開庭審理、結果當庭判決許阿虎處有期徒刑一年四月、併科罰金七百元、許阿弟許毛弟郁少元各處有期徒刑一年二月、及各併科罰金六百元、周阿福係供給場所者、王氏保雇用之夥、故各處有期徒刑八月、各併科罰金一百元、在逃楊月卿湯阿篤徐阿龍通緝到案後再行核辦、

盜刦汽車行

損失鈔洋數十

ㄉ盜乘車逃逸

本埠法租界杜美路祥生汽車行租車處、於昨晨二時許、突來盜匪五人、各執手鎗、二匪在外望風、三盜入內搜刦、僅得鈔洋數十元、時値舞場僱車者夥、該行汽車出外未歸、一匪正欲出門圖逃、忽見一汽車駛回、旋卽躍入車廂、迫令汽車夫疾駛而逸、該車駛至徐家匯一帶、始啓門下車、遠颺無蹤、

國際販毒鉅案

兩猶太人

各處刑十二年

並科罰金一萬二千元

國民社舊金山廿三日電　此間轟動一時之上海毒物案、業於今日判決、主犯愛慈拉兄弟、各判監禁十二年、罰金一萬二千元、倘在獄安分、將來可望減刑三年、從犯因尚能直供內幕、俾政府起訴員用作證據、從寬發落、巴利士與庫尼烏夫人各監禁二年、羅斯判五年、事發前避走上海之席墨門、判決書內未曾提及、判決後、愛慈拉仇達之夫人、卽將赴滬云、

路透舊金山廿三日電　前上海猶太富人裘達愛資拉與伊薩克愛資拉弟兄二人、自認七月十五日犯破壞麻醉物法之罪、今日被判定、各監禁十二年、並各罰金一萬二千元、地方檢察官稱、被告前已以麻醉物運入舊金山、計有八次之多、共值美金一百五十萬元、至第九次始破案、當時查見日船裝來之油桶中藏有麻醉物、被告弟兄前以種種投機、喪失其資財、遂擬私運違禁品入美、以期發財恢復其資產云、

颶風中

淞口猪船失事

溺斃猪商一人

前晚十時許、有德昌猪船一艘、裝猪六十三只、由南通礮砍港起運、欲駛滬銷售、不料行經吳淞口、忽遇颶風巨浪、全船覆沒、猪隻四散、溺斃猪客李三九一名、船主德昌等亟聲呼救、當由駐居獅子林炮台淮軍特務長金學炷聞聲、立飭兵士盡力施救、幸得生還、並撈獲活猪二十四只、昨日已由該船主前往認領云、

巡捕來可逃

汽車來難避

菓販被輾傷命危

江北淮城人王錦文、現年四十三歲、寓居法租界唐家灣小菜場對面愈盛衣店樓上、於前晚十一點時、擺設水菓攤、收市、被巡捕查見驅逐、王急卽收攤、致中篩生梨跌散地上、正俯身拾取生梨之際、不料背後適有汽車駛來、不及避讓、被撞輾傷頭部、由捕到來、一面將汽車夫帶回捕房候核、一面將王送往廣慈醫院、聞王傷勢頗重、恐有生命之危云、

市立動物園

將擴充設備

上海市立動物園開放以來、頗爲滬人士所贊賞、惟設備方面、因限於經費、未能十分完美、故發生巨熊出柙、遊客飽受驚慌、現該園主任沈祥瑞爲補救、防範計、特呈請市教育局撥欵擴充、設備及添建大動物舍等、預計需費約六千餘元云、

特二院法官調動

法租界江浙高等法院第二分院庭長(民刑合併)周韞輝、原係江甯地方法院院長調任、現奉司法部命令、遞遺庭長缺、部令該院刑庭主任推事郭德彰升補、郭之遺缺、由部令調天津河北法院推事孫雲茀來滬接補、

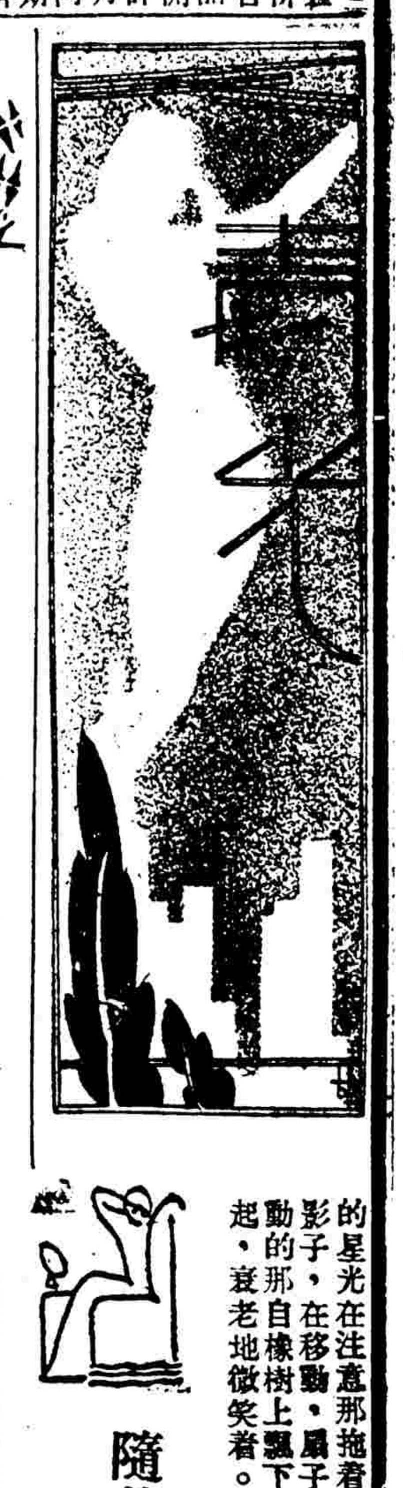

慢性自殺

李寶泉

自殺的動機雖有各種環境下形成的種種格式、所謂某種事業的失敗、某種情場的失戀、以至家庭、社會、在變化動搖等種種激進中對個人的強烈刺激、都足以釀成自殺的結局。可是、拿自殺的兩種格式歸納下來看一看、就不外乎是種種千篇一律的公式：不能活是一、不要活則二。於是乎就活不下去。可是又不能做到：一想死、就斷氣。於是乎又得假自己的動作、在繩上、海裏、毒中、所謂擠破腦漿、拖出舌頭、做髑髏、浮屍、滿身發黑、於是死。

自殺者因不能活而去實行、天才者必視爲實足低能兒。可是天才者自己的活不下去、當然是能活而不要活。但又不願自己來做劊子手：蹈海以至碰壁。他們覺得、要死、何苦多此一舉。

我們看酒前花下、有吐血的、有害梅毒的、多少天才是那樣地戕賊了他們自己的生命。當然、不是說能『三杯而泥醉』、同『梅毒透頂』的都是天才。

『對酒當歌、人生幾何？譬如朝露去日苦多』、魏武在這『短歌行』的開頭幾句話裏、要是以詩的本身來說、我們會想到做這詩的一定是位達者、好像陶隱士『雜詩』中的『秋菊有佳色、裛露掇其英、泛此忘憂物、遠我遺世情』、但結果帶了千軍萬馬、志在『掃蕩羣雄』、死了還要他的『婕妤妓人』、命令着實行什麼『時時登銅雀臺、望吾西陵墓田』。以及餘香衣裘的分取、還要叫他們去『作履組賣』。這不單顯出了絕大的矛盾、簡直有些『死不知避』。要說他對人、當然在行動上是『以萬物爲芻狗』；可是對自己、那麼人生旣感到『譬如朝露』、一切的一切、都只是一位天才進步的『慢性自殺』過程中玩耍的悲劇演出而已！

爲民族做烈士、爲人類替天行道、但他們自己當然可以爲了『不要活』、但人家的心目中、對他們總覺得可惜。不必一定輪到他去背『殺身成仁』的十字架、他却挺身而出。這是不想再要活下去、落得做個流水人情、給好殺者過過癮、給旁觀者落些順風眼淚。至少、有他人代爲『開刀』、就不須自己去『碰壁』。

多少做首領的元勳、刀下做了流產、死、座上却居了高位。他們不要活、却又死不去。他們不死就得幹、於是對於萬物就芻狗之。死不去的人物、他們早已爲了許身的一個對象：他們的愛人─狹義或廣義的、在他人的讚美中、痛罵中、冷淡中、誤會中、出演在喜劇式的悲劇裏、又矛盾又緊張地完成了天才的『慢性自殺』。

輓陳競存

吳稚暉

吳稚暉輓陳競存云：一身外竟能無長物、青史流傳、足見英雄有價。十年前所索悔過書、黃泉送達、定邀師弟如初。競存先生千古、弟吳敬恒拜輓。

又識云：民國十三年總理將北伐、恐東江陳兵牽掣、汪精衛先生囑余與鄒海濱先生晤陳於汕尾、談反正、陳許可。復至總理韶關行營說之、總理止索悔過書一紙、別無條件；後陳爲部下所持、遂未成。總理生平受拂逆甚多、但能悔過、無不待之如初、且加厚用、惜此一紙書竟未成也。競存先生身後蕭條、一身以外無長物、正彼所能含笑入地者。乃時論反以爲不能瞑目、豈意中必以爲得如盛宣懷之大出喪、倪嗣冲馮國璋之死後有爭產訟、方算合格乎？然則今日一命之士、至於居高位者、頗多嗜利不㥾、彼等正解羣衆心理者也。製造子孫爲烟鬼、爲花公子、彼等不恤也。陳公子勉乎哉！先公正玉成君等之勤苦奮學、出人頭地也。敬恒幷識。

秋的黃昏

邵冠華

秋從黃昏的頂上爬過去、梧桐的葉子搖了。自晨間飄動到午後的太陽已是在睡裏過生活、啊！秋的黃昏隨着蟋蟀的歌聲來了。

我到了秋天、便會傷感；到了秋天的黃昏、便會流淚、我已很感覺到我的傷感是受着秋風的波動而興奮地展開、同時自己又像會發現自己的環境是最適合於秋天、細細地撫摩着秋天在大自然裏發出的音波、我知道我的命運使我成爲秋天的人。

在秋的黃昏裏、除了發現淡的涼意走向窗前外、我看到烟影裡的深綠的桑樹、聽到如爬虫走路的板橋前的流水、更記到離開我家百步的使人嘆息的幾片竹葉、和那如竹葉一般消瘦的村姑的微弱而沉長的青春的詛咒和哭泣。

黃昏大踏步地走下去、月亮走向黃昏的頭上了。在淡的月亮下、幾顆流動的星光在注意那拖着瘦長的尾巴的黑狗影子、在移動、扇子般的蝙蝠的翅膀撥動的那自橡樹上飄下的葉片在黃昏裡站起、衰老地微笑着。

江南的春天

林疑今製

第一段　麗瓊（六）

我避開她的眼睛、覺得自己的臉孔好像是紅了起來、不曉得什麼緣故、我對於這種會恭維人家的姑娘總有點擔心、而她那種微笑與會逗人家惱氣的

「天氣眞熱！」我把望出窗外的眼線縮了進來、這樣說了一句。

「實在是熱、」她用一雙手掠一掠被電扇吹散的頭髮、隨卽又由嘲笑的口吻繼續說道、「但是我們還算是幸福吧！有電扇、有冰汽水、看看那些碼頭上、那些在機器房裡的伙夫……」

我像觸了電似的抬起頭來、第一次用嚴正的眼睛望着？一個貓似的腦袋、高的頭額、高的顴骨、眼睛那有時候含威嚇人的火焰、有時現疲倦、冷淡、和高傲、還有她那掛在彈性嘴唇上的嘲笑、挑撥人家的嘲笑、對於男性每每具一種不可抵抗的誘惑、她的皮膚異常白晰、看起來就綿花一樣輭、完全不像普通南國的女子、在青色的薄紗下、胸部高高地突起着、乳房似乎早已被解放了、脚上穿青色的高跟鞋、和她那青色的旗袍造成了一種單純的印象：青色的、潔淨的、銳感。

汽笛突然尖利地叫了起來、接着是一陣嘶嘶的喧聲、輪船終於動員了、一捲濃黑的烟霧散播在夏天枯燥的空中、掩蔽了凝結了的燦爛的白雲、右邊的鼓島悄悄溜過去了、剩下來是個一片茫茫海水、左邊近廈門島、像海獸一般蹲踞着的、在廈門港經過的時候、似乎還可、聞到濃重的魚腥味、映着是一片金黃的河灘、突來紅屋頂的建築物、李麗琼跑到甲板上去、對於那些建築物似乎很有興趣似的。於是我便解釋地說：

蜜月隨筆（十）

─十分鐘的長吻─

斯蕓

說到戀愛史、是我們生命中最光榮的一頁、最鮮豔的一頁。追溯婚前、我們陶醉着我們這黃金的時期、却經過五個整年。我們自己在愛河中游泳、雖然有一年、這河中經過一陣暴風雨、過了以後、河中起了些波瀾、但終於是一陣暴風的襲擊、祇有心的感覺、也就風平浪靜、更增加我們的感情、可是戀愛史、受不起一宣傳上、有些不能表露的、叫我爲難了半天、博得一陣次次掌聲的催促、我終於敘述了一個大概、滿意的掌聲。

君倫這頑皮傢伙站起來了、我知道他又預備鬧些什麼花樣、我用眼光想止住他、他却對我報以微笑和鬼臉。他提議要新娘和新郎作一個十分鐘的長吻、客人們狂拍着手、大家全同意、並且不停地鼓掌、催促扭揑的一對新人實行。

新將頭低下去、不好意思地臉上泛起兩片紅雲、她低聲對我說、「怪難爲情」的。當着一百多男女佳賓前要我和新接吻、我不覺也有些窘了。

因爲未見實行客人們催促更利害、今天替我做儐相的傳灿、却索性依着酒性、將以前一椿事說出來、斯基、他說、「你日記上都可以記上作十分鐘的長吻、斯基、難道你今天不可以當我們面前來實行一下呢」、原來在ＸＸ大學時、傳灿和我同房住、那時我和新正在熱愛着、我每天記的日記被他偸看了、所以他當着許多人面前來揭我的祕密。

經過幾多人的催促、經過戀姐和傳灿的鰯勸、終於我拉拉新、接了一個長吻、可是新的頰上、飛滿了兩朶紅暈、新娘的媚和美、泛起在新的面上。

一陣掌聲一陣笑中、主人和客人大家都盡量的開懷暢飲、勝會難逢、爲了別人的幸福在慶賀、都是快樂的、於是這熱鬧的婚筵直到酒闌興盡。

客人臉上都紅薰薰地露出滿意的笑和歡喜。杯盤錯雜、一場鬧熱的宴會、在完結的當兒、多少總有一點冷寂的氣味。大廳中的白熱的電炬、紅熱的燭燄下、祇照着幾個白衣侍者在那兒收拾杯盤。一羣剛才呼拳喝令的佳賓、都擁到新房裏來。

新房裏電扇在放出金光地拚命搖着頭、可是却吹不散一絲絲熱的氣壓降不低水銀柱的上昇。紅色綠色的燈泡泛出不同的各種顏色、光芒、在新的物件佈置着的房間裏、更襯出令人有一種說不出的幽美的感覺。

白蘭花的花球、掛在床頂的帳子上、放出芬芳的幽香、新的傢具、泛出一種新的木香、鮮花、青草、在瓶中缽中、也有他不同的氣息、在空氣中混流、使每一個來看新娘的客人、都感到一種愉快。

隨筆

君亮

近來有人問作家Ｋ『籌劃』做篇小說沒有。『這問題很難置答』、Ｋ說、因爲籌畫了、也不知什麼時候寫得出的。『許多問題的臨到腦裏、是偶然的；它聯合、融通、附會、在哲學家科學家便會成爲直接的理知表現、在藝術家却還得由性緒的泡製用怎樣的外形還是無關重要的、……我寫小說、恐怕也不外乎此、小言之、『卽罷了。』

○○○

一個有潔癖的編輯曾向我索稿、說是在重視之外、價格可增高一點。我給了一篇討論『信仰心理』的諷喻的作品、寫時費去三月、改過四次稿、而末一次稿上仍然留著斑爛的增刪處。他看了、立卽將它退回了我、說：『太潦草、先生。幷不是我的眼花、却是我們的排字工人都是受過中等教育的、大約看不起這種蝌蚪文的。』一星期後、我用正楷寫了一篇『默想文』給他、沒有內容、沒有布局結束、也沒有各種描寫、只是空話而已；但他接受了、笑嘻嘻的、說：『Cest terp cla'u!（很清楚。）Thank Yeo.』

○○○

古典派厭惡派浪漫派、浪漫派厭惡古典派。有人會問這是不是但爲的形式的對抗、難道還有其他心理。我說：『古典派是嚴重的、是權與勢的規律與道德的表現；浪漫派却要極力使內容接切『人性』的自然。前者是『停滯』、後者是『生長』』如果你把這兩者比之老年人和後生小子、其分別自可顯明哪。

○○○

『創作怎樣起頭？』

『看你先有沒有閉着眼睛出馬來的能力沒有。從尾畫起、從蹄畫起均好、但結果應和從頭畫起的成績是一樣。』

『老生常談。』

『但我以爲却是基本練習。』

軟刀子

白丁

近來暗殺等類的事分外多、每天翻報紙、總有那麼一二起可看到。人家預備明晃晃的刀子、小巧的手槍、處處窺伺着你、一有機會便把你生生地致死、想起來也很怕人。

其實我們仔細看、又覺得一切都極平凡、世界上所玩的把戲、都是你要我的性命、我要你的心肝的。不過方法不同一點罷了。你所謂戰爭、兩方面都十足顯出人類的獸性、把對方的人殺得越多越好。假如兩條好漢碰在一起、三句話說不上、大家拔拳相打、心裡只想一拳把對方打死。世界越進步、更有什麼商業戰、許多什麼戰、都無非要致人於死地。

可是除了這些、還有一種『軟刀子』的殺人方法、我覺得一個人立身處世、受人家硬刀子那類的恐嚇倒不怕、我就獨怕軟刀子、這眞是使人够受的。自己蒙在鼓裡、別人會作弄你、使你中白地受苦；別人會不怕吃『飯肚子』容易餓、想種種方法來挑撥離間、造謠使你爲難、沒有路走；這些毫無痕跡地、可以把你致於死地的。爲了正義要死幾個人自然極應當、憑空把一個人當做仇人、用這種軟刀子方法叫人難受、有的甚至於死、眞是何苦來呢？人們都有好活下去的、自己想活、別人就可以無緣無故地死嗎？

捲煙特刊

第二卷 第三十九期

守倫 百益 編輯

華成烟公司出品

美麗牌香烟

有美皆備
無麗不臻

提倡國貨捲烟(三)

益

並不單是推銷國貨捲烟是如是、凡是一件貨品、欲求暢銷、製造家一定先要認淸自己的地位、和各方的關係怎樣、一個製造家、對外的關係是很繁複的、假使就推銷方面、極簡單的說、那末要發生關係的是

製造家——經售者——用戶

製造家——廣告公司——廣告刊物

這種關係、並不是千篇一律的、完全看情形而定、製造家也許用郵售的方法、直接售與用戶的、也有經售者不止一家、有總經理、有分經理、有零售商、而登廣告的時候、也不定是經過廣告公司而可以直接登刊的、

我們且拿捲烟來講、那末是照上述的程序做的、因爲捲烟是預備的東西、決不能由製造家直接賣給用戶、而廣告方面、因爲中國廣告人才很少、也不得不委諸廣告公司、

但並不是就說製造家和用戶及廣告刊物是絕對沒有關係的、不過這種關係比較的疏遠而間接一些罷了、所以以關係來說、剛巧是二個三角形、一邊是推銷、一邊是廣告、製造是製造家分內之事、要使出品行銷廣遠、自然須仗廣告和推銷的力量、

現在提倡國貨捲烟的要着、是捲烟製造家應該認淸自身所站立的地位、和各方面關係的密切程度怎樣、並且應該使各有關係的團體、連成一氣、共同合作、攜手並進、各盡各的責任、那末廣告可以推銷的前鋒、廣告也因推銷得力而得完成其後部工作、質諸中國捲烟製造家、以爲如何、

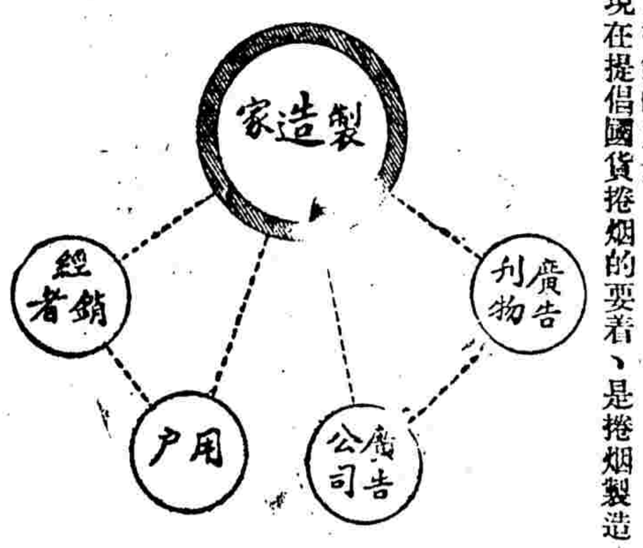

沒有名字的捲烟廣告 「請君一猜」

達

有烟於是、取名新穎、有南國之風、能表烟質之佳、盒共二種、計有十支廿支之分、前爲酬答顧客、先後發行××券共二組、業經揭曉、信用卓著、現更發行×××第一正特獎贈品、値洋五千元、得獎號碼、按照萬國儲蓄會十一月十五日開出第一特獎號碼、末後再加該次開出之末尾一字、更爲免除吸者失望而仍復不着則五張可換該烟一包、贈上洋四千元、抑有進者、第一×××券××十張、可以更換一張、頭獎贈品値、特添×××券一種、凡不中獎之××加贈、獎外有獎、希望無窮、得獎極易、至於所發之××××及××××者每券一張、不列組不列號、若問此烟究是什麼東西、讀者心中、必知就裏、萬一不然請閱本刊下期、

「煙雨樓」

殘荷風送烟雨樓

秋紅

秋涼天氣、溽暑全消、一陣秋風吹來、我不得不感謝牠、把我的煩惱吹散了、走上烟雨樓頭一看、寂寂無人、原來夜色蒼茫、嘉賓賢主、已歸去就寢了、這時天空朗朗秋星、閃出美麗的光輝、好像小天使的眸子、玲利地向人間窺視、俯視樓下、在潭水深深的池塘裏、百十枝荷梗正支撐着破碎不完的荷葉、臨風搖曳、似乎向西風作最後的奮鬥、葉子上的顏色、是靑是黃、我實在辨不出來、但在夜色朦朧中、知道零落飄搖的是荷葉、在橫斜顫動的是荷梗、一片片在水面上隱約浮動的是已謝落的荷花瓣、啊、這能不令我感覺到遲暮的悲哀、出汗泥而不染的荷花、枯黃了、好算是入世無心、如今靑翡翠蓋、朽腐了、破碎了、粉勻脂紅褪色了、十里香溢、坐了、若是追憶到紅綠參差、爭着採蓮、看花、歌唱搖艇子的男性女性、不有如幻夢、這不僅烟雨樓下的夏夜荷花、豈如此、就是金陵莫愁湖裏的荷花、恐怕也不能不愁罷、

我的心胸、充滿着無名的悲哀、一陣風、池塘裏殘荷的餘香、被捲上樓來、我記起了現在已經和我分別的一個朋友的話了、她說、「花在盛開的時節、固然値得一欣賞、但是殘花臘香、更會動人愛憐的」、啊、這話是多麼含有深意的、現在我才體會到了、這世界上豈有不謝的花、好借來塡補人間恒河沙數般的缺憾的千萬分之一嗎、花的凋謝、猶如人事之有代謝、這句話、歸震川在花史館中已說過了、我所懷疑的是號稱花中君子的荷花、爲什麼也抵抗不住西風的惡勢力、這花無異暗示中通外直的人們一般的歸束、我愛戀着殘荷吹送上來的餘香、惜我沒法使得他們重新嬌豔起來、在這暗黑的池塘中、放射出如西方佛國蓮花寶座般的萬丈光芒、那末牠又何必儘着把殘香纏繞着我呢、我明白了、我明白了、這樓上簷前不是掛着一枝隨風微動、旣枯且乾的蓮蓬梗子嗎、他曾經過纖纖嫩指的剪剔、而給我當作臨時香烟管子的、荷花解事、莫不是要我物歸原處、好、我把這梗子原還入池塘裏去吧、本來剪蓮梗作烟管子、已屬多事、而況把牠掛在簷下呢、從今以後、烟雨樓的賓主、不再會看見這一枝曾經當過香烟管子用的蓮梗了、不過我腦海中受到的刺激、不知到什麼時候才會消磨掉、啊、一枝烟捲、四周的環境沒有什麼改變、我也祇得暫時下樓了、

張不完全的圖畫

達

「良朋聚首、促膝談心、藉傾積愫、備有香茗、而無名烟、豈非美中不足、此所以謂爲一張不完全的圖畫也、察情勢、看身份、唯美麗牌香烟者、足以當之、蓋美麗牌香烟者、有美皆備、無麗不臻、有醇厚之味、具芬芳之氣、爲高尚人士所愛吸也、」

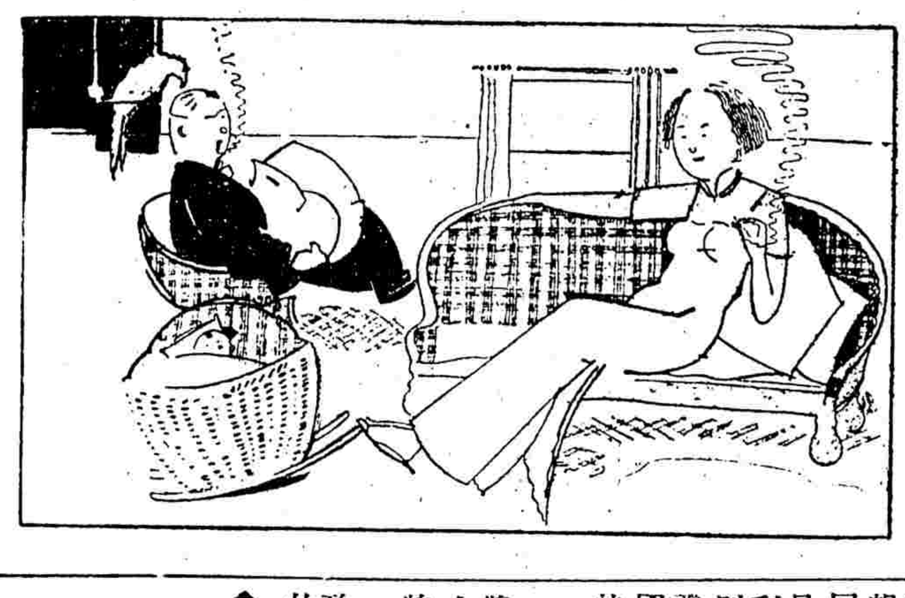

檳榔牌香烟贈獎忠實

◇旣作巨大犧牲使吸者獲益

◇復能面面顧到免吸者失望

本埠華東烟公司所出檳榔牌香烟、貨品高尚、售價公道、第一期獎銷劵發行、風行遐邇、一組不足、更添一組、業經開獎、信用卓著、茲又發行贈品憑證、蓋奉令更改者也、凡積滿念支硬殼空殼五隻或十支空殼十只、即可掉換一張、依據萬國儲蓄會開獎號碼之第一特獎、再加末尾一字卽爲檳榔牌之第一正特獎、獨贈十足赤金檳榔樹一座、價値五千元、原開出之第一特獎號碼爲檳榔牌香烟之第一副特獎、獨贈十足赤金精緻金鼎一座、價値洋三千元、其他獎額至多、故得贈之希望極大、而此種號碼之分配法、至爲公允、不論大小號數、均有希望、所執贈品憑證號碼與萬國儲蓄會相同者、又不因須加一字而失望、更有贈品可得、實至完善、今該公司更爲吸者利益着想、爰作一不做二不休、旣犧牲則犧牲到底之辦法、凡不中獎之贈品憑證十張、可換贈上加贈劵一張、按照萬國儲蓄會十二月十五日開獎號碼、第一特獎獨得四千元之贈品、第二特獎可得一千元之贈品、其餘獎額、爲數亦殊多、完全依照萬國儲蓄會所開出之號碼給獎、然其犧牲之辦法、決不至此、凡贈上加贈劵不中獎者五張、可換十支檳榔牌香烟一包、即第一期獎銷劵不中獎者、亦可享此權利、故歸根結蒂、絕對不致落空、實爲最公開平允之贈獎辦法、故日來購者、頗形踴躍云、

現金徵求 香烟小畫片

茲有友人擬徵求一年前略有價値之各種香烟小畫片、凡有意出讓者請致函時事新報陸守倫爲盼、

姓名及通信處	香烟牌名	全套幾種	需代價若干

再接再厲・始終弗懈・隨時隨地爲顧客利益着想・

檳榔牌香烟

檳榔牌第一期獎銷券・經已登報露佈・給獎結束・信譽卓著・社會自有公論第二期遵奉　功令改爲物品贈送空殼掉換贈品憑證・根據萬國儲蓄會民國二十二年十一月十五日第二五四次開出號碼・變通給獎・一切詳情・依照贈品憑證後列章程辦理・

第二期 贈品憑證 開始掉換

第一正特獎 獨贈十足赤金檳榔樹一座 價値伍千元

第一副特獎 獨贈十足赤金精緻金鼎一座 價値三千元

第二正特獎 獨贈十足赤金精緻金爵一對 價値二千元

第二副特獎 獨贈十足赤金精緻金盾一座 價値一千元

其他獎額不及細載本期得獎機會多至二萬四千餘名發出獎品價値二萬餘元　廿支硬殼檳榔空殼五隻或十支硬殼檳榔空殼十隻掉換贈品憑證一全張從不分條

中國華東烟公司謹啓

本埠總經理協隆烟公司 電話九〇六四四號

十支裝每盒售銅元十五枚　廿支裝每盒售銅元廿六枚

白金龍

優美國貨香烟

賽跑之時、鼓令員吸白金龍一枝、則神清氣爽、發號與香表、不致有誤.

南洋兄弟烟草公司出品

廣告與推銷

時事新報捲烟特刊特欄

怎樣去定奪廣告的尺寸

（吾）

我們在登載廣告前、一定先要解決廣告的尺寸問題、一定要研究我們的廣告、終究應該登得怎樣大小、其實定奪廣告的尺寸、可以根據下列各條、以作標準、

㈠所廣告的是什麼東西、
㈡推銷的計劃怎樣、
㈢廣告的預算怎樣、
㈣同業所登的廣告尺寸如何、
㈤廣告將登在何種刊物中、

廣告測驗

在歐美各國、因爲要使廣告効力宏大、所以實行廣告測驗、測驗的方法共有四種、第一種是記憶測驗、第二種是科學的分子測驗、第三種是試行測驗、第四種就是登出後的貨品銷路測驗、中國目前情形所實行的測驗、是第四種、第一第二第三種、恐怕實行的很少、（和）

怎樣去推銷一種貨品

孝

推銷一種貨品、必須要實行推銷的工作、但是新貨品和已經銷行的貨品不同、現在分述於下、

◇新出品的推銷法

㈠研究可能的市場
㈡研究目前的競爭狀況
㈢用戶和經售處方面的意見調查
㈣研究製造和推銷的用費、然後可以定奪廣告的費用、
㈤研究貨品本身
㈥定奪最完善的推銷法、
㈦定奪廣告的後盾
㈧假使貨品是由經售處賣出的、決定是否應該設立獨家經理、
㈨決定廣告刊物、
㈩計劃廣告、預備、核對、

◇已經行銷的貨品推銷法、

㈠研究用戶的態度、
㈡研究經售者的態度、
㈢研究獨家經理的態度、
㈣研究市上競爭的狀況、
㈤考查現行推銷方面的弱點、和糾正的方法、
㈥研究現行的推銷方法、
㈦研究送貨的方法和其他各種服務、
㈧研究所用的廣告刊物、
㈨研究現用的廣告稿件、

現在的製造家、推銷貨品、莫知所從、也許未能是因爲照此加以研究、所以此表所列或者可供參考、

做廣告必須解人生認識社會庶幾適合潮流而免背道而馳

推銷員之造就法

逢

◇零售商店之推銷

◇請主顧購買

有若干零售商店、反對其店員請主顧購買貨品、亦有若干商店、規定必須先待主顧發言、裨主顧能不覺任何束縛、而得隨意參觀、蓋每有主顧、一入店中、其店員即堅請購買、而主顧實無購買慾望、反覺討厭、然亦不能一概而論、亦有若干不能成就之交易、其原因爲立於櫃檯內之店員、於主顧入門後、若無其事、並不表示有意其待者、故能幹之推銷員、多能鑒貌辨色、知主顧參觀至如何程度時、即有購買之慾望、斯時起而接待、並以各色貨品示之、供其選擇、每能成交、而與主顧招呼之時、若以貨品置於其前、並謂「此爲另一美麗之顏色」、不必有勸其購買之言詞、庶幾主顧能感到絕對自由、

◇指引主顧

主顧步入店門、對於購買何物、尙無成見、斯時凡幹練之推銷員、可表示歡迎熱忱、並願繼續將各貨取出、以供參看、並借此而逐步引起主顧購買之慾望、而觀察主顧之需要及性情、乃以最能適合斯種需要之貨品出示、加以說明、諸如「敝店適有合於君之需要之貨」等、此種說明、必能取悅於主顧、

◇開端之交談

若主顧似有購貨之表示時、則可起而與之接談、如主顧在參觀手套時、則可謂之曰「余得以適君手寸之手套示君乎、此種手套、殊爲經穿、原價四元、目下祇售三元、購白手套最緊要者、厥爲易於洗淨、此項手套、一洗卽白、君須長指者、抑半指者乎、君喜手背上之闊花紋乎」、若不善應對之推銷員、每呆若木雞、不能引起主顧之興趣、或竟詢主顧以「君需何物」、「余能示君以敝店之貨物乎」或表示輕視形貌、如以爲主顧無力購買其貨物者然、此等情形、我國商店最易發見、不持犧牲可能之營業、且足使主顧留一不良之印象、

◇將貨出示

昔有某商人謂其推銷員曰「毋提問題、但示貨品、如主顧欲購絲織物時、勿詢其欲何種絲織物、何種價目、但以各式絲織物取出示之、注意其需要及愛好、若主顧喜藍色者、則勿問其何種藍色、但示以各種藍色」、此實一良好之規律也

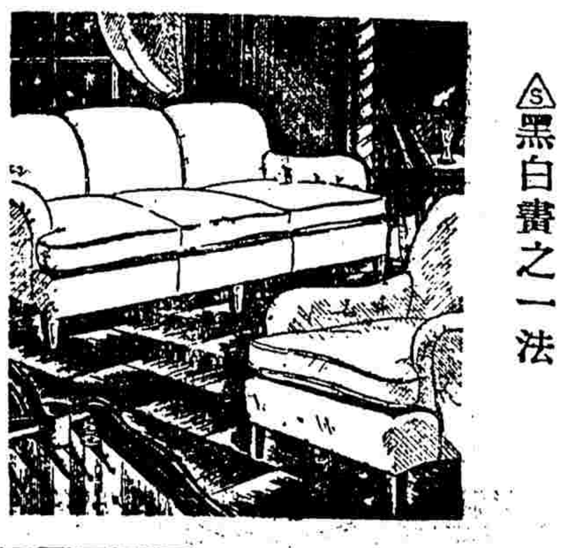
Ⓢ黑白畫之一法

售貨術綱要

謹愼之意念、有時並足以此間接適合於某種情形、例如某次有售貨員者、至一洋貨店、允予以其所售機之總經理、該店雖對於貨品之精良、有意擔任斯項推銷工作、但爲謹愼起見、乃引起其猶豫觀望之念、遂曰、「敝店暫不欲擔任斯項事務、將來或將擔任、亦未可知」、售貨員乃答曰「君將來或有意擔任總經理、甚善、祇須事實所能、無不樂從、但目前敝處將以此總經理委諸國民商店（商店名）、君得毋異議否、」該店主聞此、以一極可獲利之機會、行將坐失、而我其同業所得、未免可惜、於是立卽應允擔任焉、

又有一商人、行將旅行歐洲各國、一橫行歐陸鐵道之代表謁之、請其由渠之鐵道而旅行然此種勸告實無何種理由而於言語中此代表就知該商人每次旅行必投保意外險、此卽因謹愼而起也、該代表乃卽從此點着手、伸述彼所代表之鐵道、數年來並未出事一次、該商人於是卽購車票、而取此道以行、

其實人人皆有謹愼之意念故售貨之理由中、不可不顧到、

▽求知之心

萬百事業之進化、咸基於人類求知之心、此種心理、追起於好奇、自衞、恐懼、及志向、設人類而無求知之心、則人類之智識、將全從經驗得來、亦無科學之試驗矣、故印刷及書籍之發行、實有裨於吾人之智識、蓋由於書籍、吾人乃能知各種學問也、求知之心、亦因此至可爲售貨員及廣告家所利用、舉例以證之、試觀撰售字典、歷史及其他各種書籍者而論、彼之理論、根據其主顧欲知所售書籍內容而發首先則引起好奇之心、繼乃宣述書籍之內容、以產生慾望、有時利用好奇心且可得見其主顧、而引起其興趣、而訪晤主顧之時、每利用事前曾精密計劃之建議、以提醒對方之慾望、而使之靜聽下文、

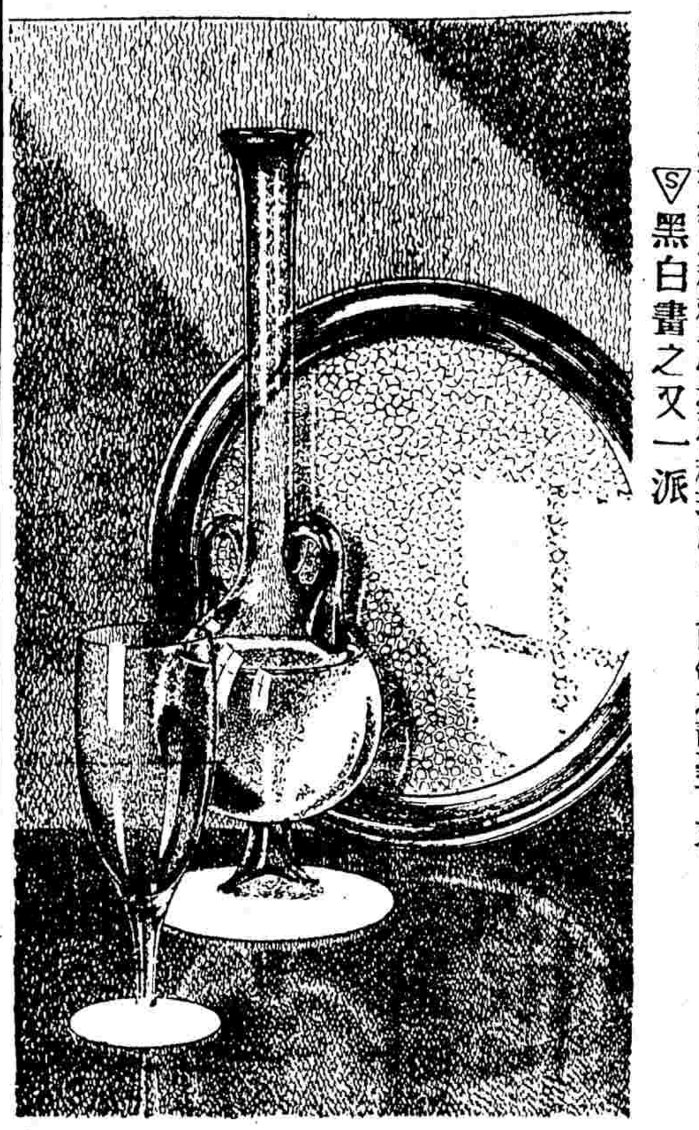
Ⓢ黑白畫之又一派

勸告訴求

勸告訴求是以有利益於讀者的訴求形式去喚起讀者的購買心、並勸告讀者促進購買行爲的方法、此卽於減價期間、相當地利用特定的日期與有限制的數量、或者給與購買者以一種特別的優待的訴求方法、

誘導訴求

「立身處世、以修養爲第一要義、但修養必須剔選良書、故目今負有盛名之修含集不可不讀」、這就是誘導訴求、是使讀者於神不知鬼不覺之間被誘向購買行爲實現的地步、

願望訴求

願望訴求是以奇異喚起讀者的好奇心而實現了廣告効果的一種訴求、

怎麽樣？可驚的汽車快要在市場上出現了、閣下在標準決定好了嗎？（廣告主匿名）

最初以右面那種形式來喚起讀者的疑問、然後再重復來順次發表其內容、特點、發售的日期等等這就是願望訴求了、

新聞雜誌上的新聞訴求

新聞是讀者的糧食、廣告主若是把要訴求的東西、交給新聞社好意地在社會新聞面上當做一種新聞似的登載在那裡的時候、則那種廣告能够對讀者發生怎麽的作用呢、這個實在已沒有在這裡加以說明的必要了、

當然、那些沒有新聞價値(News value)的東西是不興的、例如某種新出的出品、廣告主把它當做是供獻給社會人士的東西來廉賣的、那麽這個就成爲一種有益於社會的新聞了、這時它也才有所謂新聞價値、在美國、自新聞紙到無線電、現在都把這類廣告當做新聞一般的看待了、在日本亦非常盛行、近年來我國也通行起來了、許多重要而繁華的商埠裡各大小商店——尤其是上海、都在盡量地利用着、而且用無線電當作新聞而傳播各地的廣告也日見其盛、料想最近的將來一定還要格外被大家所歡迎呢、

署名訴求

凡在某種商品上揭載着某個名士碩流之相片或推奬文的這類廣告、就是所謂署名訴求的方法、

要之、就是那些借用第三者署名的一種記載或陳述的廣告、這種廣告、最近在我國也非常通行、

權威者推奬訴求

例如藥房主人爲着要獲得自己的藥品的權威起見、於是他就借了一位醫學博士的推奬、以保證其權威、化妝品老闆爲着要獲得某種化妝品的權威、於是他就用了一個著名俳優或明星的推奬、書店老板爲着要獲得自己所出版的小說的權威、於是他就煩了一位文壇上的大文豪的推奬、以冀獲得一般讀者、崇拜偶像者的信賴、這些都是在利用各個之路數的權威者推奬以獲得自己商品之暢銷的訴求方法、在我國差不多已達於濫觴時代了、

權威者證明訴求

這是一個權威者將那些實驗的結果發表在商品上而使讀者看了這個實驗馬上就被他誘導至於最後的決定（卽購買行爲）的訴求方法、

例如某種藥品上附載着衞生試驗所的證明書等就是這類方法的利用、

實驗者證據訴求

這是用實驗者的文字或是插畫來證明他們對於某種商品或技術（律師等）之共鳴或感激、藉此以慫恿讀者購買行爲的訴求方法、

例如某患者之對某醫士的鳴謝、某遭火的商店之對某保險公司的道感、某顧客之對某商品功效表示謝忱等是、

十支大號 **福爾摩斯** 香烟

小陳　老王你吸什麼香烟。
老王　福爾摩斯，第一特奬，還可以獨得壹萬五千元呢。
小陳　怎麽你也吸起有奬彩的香烟來了，從前你不是始終反對有奬彩的香烟麽？
老王　不錯啊！可是這福爾摩斯香烟就不同咧．因爲既有贈彩，品質還是那麽的高超不變，那就何樂而不爲呢。
小陳　唔！報上登載這次福爾摩斯香烟，依照萬國儲蓄會開奬，犧牲四萬餘元，得的有一萬餘名，那未免有些駭人聽聞，想是過甚其詞！
老王　那恐怕你沒有留意吧，他們這奬金是委託上海銀行保管的，你沒看見上海銀行的證明信麽：光是第一特奬獨得一萬五千元，那合起來就可信了。
小陳　這倒忠實可靠，比衆不同，不由人不相信了。
老王　真的不由人不相信，有奬彩的香烟雖多，可是要既有贈彩，品質不變，奬金又那麽的大，奬額又那麽的多，你看光是四五奬都各有五十九個，這恐怕就祇有福爾摩斯香烟了！
小陳　對咧！你給我一枝試一試，唔！果然是好！以高貴品質，售低廉價目，名不虛傳，好極了，哈哈！
老王　真是，只費吹灰之力；
小陳　便能點壳成金，哈哈！

只費吹灰之力　便能點壳成金　犧牲四萬餘元　得者壹萬餘名

第一特奬獨得大洋壹萬伍仟元

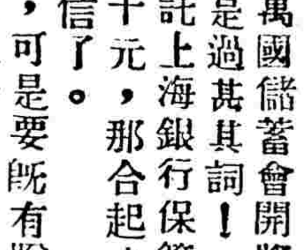

十支大號福爾摩斯香煙空免連心子十殼可換提倡券一條

福爾摩斯香煙提倡券開奬辦法
第一特奬一個　獨得洋一萬五千元
第二特奬一個　獨得洋弍千元
頭奬二個　各得洋五百元、
二奬十個　各得洋一百五十元
三奬二十六個　各得洋五十元
四奬五十九個　各得洋三十元
五奬五十九個　各得洋二十元
凡與第一特奬末二字相同者各得福爾摩斯香煙二條
章程詳載券上

時事新報

中華民國念二年九月二十五日 星期一

電話九三三二一五三三至六號（四線轉接各部）

THE CHINA TIMES
LOCAL SUPPLEMENT
（本埠附刊）
館址上海山東路二二四號
電報掛號…六六九〇號

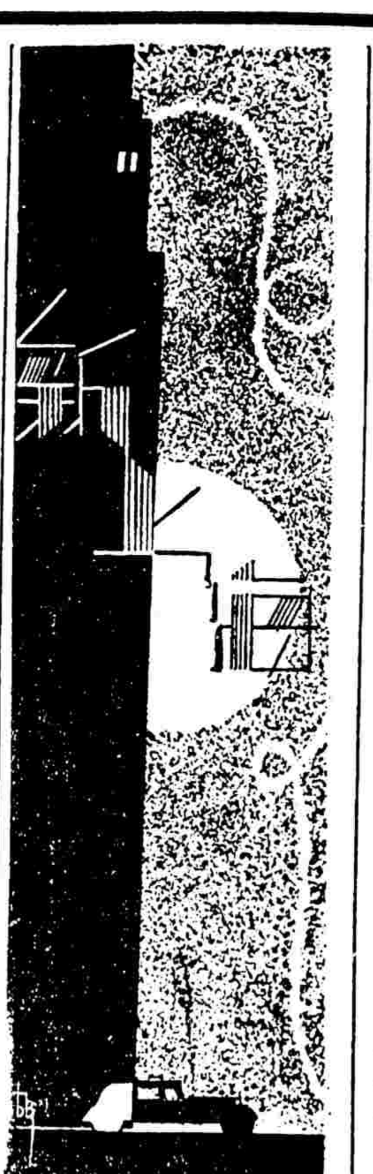

「種田萬年青？」

旭

「作官一時紅，種田萬年青。」是我們鄉間常講的一句俗話。他的意義就是講：富貴榮華，高官厚爵，猶如空中浮雲，是暫時的，不久常的；惟有種田，則自給自足，安居樂業，子子孫孫，無憂無慮，足衣足食。可是我對於這句話，發生了懷疑。

現在中國的農民，無有不處於水深火熱之中。不信嗎？那麼張開你的眼睛，你就看見東北的同胞，輾轉呻吟於日本帝國主義鐵蹄之下。黃河流域的居民，顛沛流離於洪水波濤之中。全國的農民，被苛稅雜捐壓得抬不起頭來。四川的同胞，在呼籲和平。甘陝的貧民，在出賣他們的兒童。無數的災民，在喊着飢餓。易子而食，吃樹皮，掘觀音粉，這一類非人的生活，難道你沒有聽見嗎？這帝國主義的壓迫——政治的和經濟的，苛稅雜捐的剝削，農產品價格的暴跌，種種天災人禍的破壞，弄得中國農村雞犬不甯，使整個農村經濟組織破壞無遺。中國農村經濟破產！現在大家不是都在喊着麼？

中國的農民是弱者，是被剝削者。他們納了巨額的賦稅，養了偌大的軍隊，不是爲他們捍衛國土而是做軍人私人的衛隊。所以免不掉受帝國主義的蹂躪，免不掉因軍閥的奪地盤而犧牲。他們出了血汗所換來的金錢，來修堤導河，可是有多少錢是眞眞拿來治河。所以免不掉與波臣爲伍，生命財產，付之東流。這個世界，是强權世界。你有權勢，你就能剝削，搜括，同樣你就有資格娶姨太太，享樂，否則出洋玩玩，也未始不可，「作官一時紅，種田萬年青。」眞是廢話。

聽黎莉莉放歌

錢台生

是甜姐兒的家，溫馨地，散漾着甜姐兒和她女伴們的嬌笑；風，是初秋溫熱的風，小小的院子裏灑滿了秋日的陽光，白粉的牆上，由隔院爬過來青綠的葡萄葉，鬈曲的嫩莖，在溫風駿流裏打着顫。早得很啦，才早上九點鐘。

甜姐兒穿着淡素的旗袍，白底藍花的素樸的便裝，我一進庭院，便由裏面出來，還是秀麗的長髮，沒有脂紅，沒有香粉，一雙赤紊的腿，連一雙短襪子都沒有穿上，也許——這旗袍還是剛才才加上的，不然，爲什麼甜姐兒淺笑的迎客的臉上，有着淡淡窘迫的意味呢？

「我的信收到沒有？」我開始便這樣問。

甜姐兒點着頭，說信已經收到了，一面由她寫字枱抽屜裏，找出一疊照片來：

「最近沒有什麼照，這還是「樣子」——」

「這是最近拍的麼？」我拿着她一張明眸善睞淺笑輕盈的半身照那樣地問。（見上月二十三日本刊）

「是的。」

「再拿張全身的吧，」我由手一疊照片裏，拿過一張甜姐兒撑着腰肢的全身照片。（見二十四日）一面說：

「請簽個名吧！」

甜姐兒拿了我的筆，很流利的在照片上，寫上：「Lily Lee」的英文簽名，字跡是很娟秀的。

「不上學麼？」我們的談話，便這樣開始着：

「放假了。」

「下學期還在「正風」念書？」

「不！」

「上那一個學校？」

「還不一定！」

我想起了「小玩意」，我便問我們的甜姐兒：

「「小玩意」剪接好了沒有？什麼時候可以公映？」

「已完全接好了，公映大約總不遠吧！」

我舉目四矚寫字桌上，擱着甜姐兒念的詩集，多得很啦，那麼兩大疊裏，好多本都是新詩，居然在裏面，也還有一部藍布線裝的「唐詩三百首」，我對甜姐兒說：

「你念這個麼？」

「不！」

「那麼徐志摩 的詩看麼？」

她對我點點頭。我說：

「他的詩，寫得很美麗！」

甜姐兒好像想着什麼似的，還是靜默地點頭。

「這兩天有 寫過東西麼？」

「沒有！」

我想起了寄給我們的詩，有「沙漠中的駱駝」的句子，我便笑着問她：

「你的詩，不是說：「我願意永遠孤獨麼？」」

「我的詩 大半多是這樣的！」

我們的甜姐兒，大概是受着一般詩人的影響，和那種所謂「無名的悲哀」，但我們冀望着她的，却不是這些「無名的悲哀」吓！」

在明星中，先之有艾霞胡萍的自己寫作的劇本有王瑩流麗的散文，現在，有我們女詩人甜姐兒的新詩眞是够熱鬧呀。

桌上玻璃版下面，有着甜姐兒自己和大眼睛小妹妹黎明暉合攝的照片，又有玩玲玉寫着「給我的甜姐兒」的照片，又有「都會的早晨」和正在開攝的「漁光曲」的導演，蔡楚生，又有「胡蝶夫人」女主角雪爾維亞薛耐的個人照和戲照，在這小小的玻璃下面，可以看出我們甜姐兒的日常生活行動，甜姐兒的「沙漠中的駱駝」，不致總不會實現吧？

寫字桌邊上，是白套布的沙發，正中擱着一架鋼琴，角上有一隻無線電機。

在椅子上，已坐着二位年青的小姐，她們靜默地聽着我和胡姐兒的談話

鋼琴的上面，有一張甜姐兒的漫圖，用彩色在兩面寫着，「Morden Star Lily Lee.」不知 道是誰給她畫的。在兩面白的粉牆上，每一面有着四張外國電影明星照，而雪爾維亞薛耐到要佔了一半以上，可以想見我們的甜姐兒，怎樣歡喜的戲了。

鋼琴，是少女們無上的伴奏！我們的甜姐兒的歌聲，不是瀰漫着大上海麼？於是我走近鋼琴，掀開琴蓋，一面拉着她說：

「密司黎，彈一個歌吧！」

甜姐兒果然有些「三分新娘怕上轎」呢，說：

「我彈得不好！」一面指着椅子上的一位小姐，說：「她彈得很好，請她彈吧！」

那位小姐也還是：「那裏！那裏！」的推辭。於是我便先請教了這位小姐。

「她姓楊！」這是甜姐兒的介紹。

「那麼我先請密司黎先彈一曲，再請密司楊彈，這樣不好麼？」

甜姐兒終於把手指捺着鍵子，慢慢地坐下了。

在琴聲抑揚裏，甜姐兒輕輕地唱起來啦：嫁給勇士吧！

『你牽着馬，你握着花，你回來啦！

你到我家，你含着微笑的臉蛋瓜，

旋律是雄壯而輕快，』描寫女兒們歌頌英雄凱旋，由戰場中歸來，所獲得女兒們歡呼的姿態。

終於和甜姐兒一樣，說得一口漂亮北平話的楊小姐，也加入了伴奏，我們的甜姐兒和這位女伴，在鋼鍵鏗鏘伴奏底下，緩慢的，甜潤的，正像由無線電的天線上，正像由黑色旋轉的膠片上，唱着啦

『我明白別處新的有歎笑，

新的擁抱！你給我

最後的吻吧！讓我

永遠的忘不了！』

正是好，這樣溫馨的，綺麗的「戀歌」，由甜姐兒嘴裡伴着音符，她唱得很緩和，很迷人。

風，還是暖流溫馨的熱風；庭院牆上的綠色嫩葉細莖，在風裡悄悄地打着顫。

甜姐兒的戀歌，不是一樣在入口兒上，在初秋的晨風裡，悄悄地打着顫麼？

我由甜姐家裡出來，晒在暖流地太陽光裡，我想着二次甜姐兒給我的印象，都是一個極純樸，天眞，婉嫺的姑娘！

一個十九歲樸質的女孩子，我祝福她能够多多向「藝宮」進去！而且，我也冀望着，我們這未來光芒的女詩人吓！

簡單的夜禮服

拿淡紅色綢做長旗袍，下擺不開，但放得極寬大，袖口短短的很是美麗

戴克範女士作

標準懶人

意存

昨閱某君之退一步哲學，痛述國人之懶惰，安逸，只求坐享其成，不知上進。惜乎裏面全是抽象的，雖然我們大家都知道中國人懶，究竟懶到什麼程度？我這裏有一個標準的懶人，把他寫在下面。

王某，孤獨人也。晨起，不但不願盥櫛；卽炊爨事亦覺麻煩，晌午，腹飢難挨，於是至門外桑樹旁攫採桑棗數枚，藉以果腹。而桑棗又高居樹上，攀援採摘，又覺費事，乃臥於樹下，張其口，俟桑棗受風之搖落，墮入口內而食之，省事確極其省事，但臥至日落，竟無一碰巧墮其口中者，腹餓難熬，然舉手拾取，仍覺費事，正無法解決時，適遠聞土車聲轆轆而來，王喜甚。因思乘車夫來時，可請求其略拾一二擲我口中，殆車行漸近，已達身旁，車夫尙疑其爲一無名男屍（因王某決不願輕意一動）正驚詫間，王徵昂其頭，作懇求之狀謂車夫曰：「余腹中飢甚，請君拾桑棗數枚，遞余口中。」車夫因手持車槓，乃以足趾夾一桑棗投入王某口內，王爲飢餓所迫，棗上雖附有泥沙，亦不得不食，且食且言曰：「君何懶之甚也，以手遞余口中，何等省事？」「……」車夫微笑而已！

何志貞女士結婚

本報時裝編輯何志貞女士，於昨日下午三時在先施公司東亞酒樓與黃祖康先生結婚，黃君爲先施公司董事長黃煥南先生哲嗣，現任該公司進貨部主任，是日禮堂設備，富麗堂皇，各界要人，均來道賀，何女士衣自置之新式白綢禮服，白紗長裙，式樣簡美，由其兄何國駒君，（現在公達建築公司任事）領導，並由謝恩祿牧師贊禮，介紹人爲現任郵政儲金局局長唐寶書君，各件娘所衣之新裝式樣，多已刊登本報，極爲美麗，四時禮成，賓客盡歡而散。

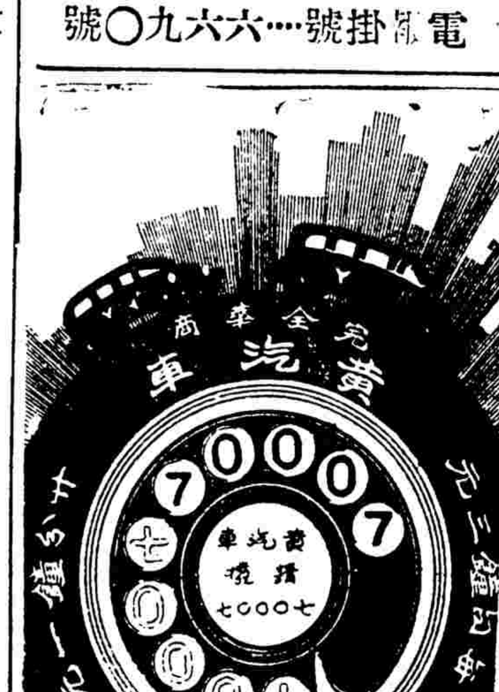

永安公司

十五週紀念大減價念一天

綢緞部：雪白眞絲華絲葛 每疋五元八角
印花雙縐旗袍料 每客限賣一疋 每件二元六角
春秋衫 每件五角

毛衫部：飛輪老牌毛棉內衫袴 每件二元九角半
新花羊毛外衣 每件六元半
條子灰薄嗶嘰 每尺一元九角
雜色花毛葛 每尺四角四分
疋頭部

二樓特設洗染部
本公司特聘新由歐美回國超等技師以科學方法洗染一切衣服整舊如新並聘小呂宋製帽技師以電術洗帽異常精巧改做式樣及放大縮小無不如意取價公道定期不悞如荷賜顧在減價期內一律九折以示優待

西裝部：羔羊毛早晨袍 每件原價四十五元 減沽廿七元半
四方絲圍巾 每條一元九角

水瓶部：本牌二磅銀線水瓶 每只一元四角
美國大號US橡皮熱水袋 每只三元

化粧部：大號美靈牙膏 一元五管
珂路搿皇后香皂 一元六塊

洋酒部：
法國金冠三星牌白蘭地酒 原價每瓶二元二角半 減售一元六角半
法國老虎三星牌白蘭地酒 原價每瓶二元半 減售一元八角半
法國金馬三星牌白蘭地酒 原價每瓶二元 減售一元半

蘇京部：不退色十字綉線 特價每打一角半
閃色電光珠邊 每板二角

帽子部：德國平邊呢帽 原價六元五角 減價二元半
威爾遜呢帽 每件十五元

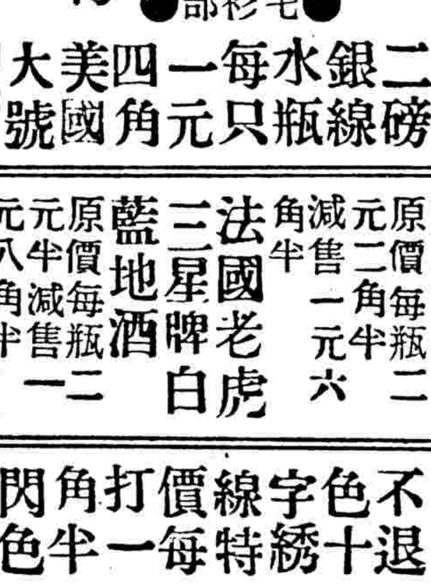

烟草部：五十枝總會牌香烟 特價每聽九角
二百枝 摩拿士香烟 半價每盒二元

南貨部：北平五彩皮蛋 每元五十只
正青島烟牛利 每條八角

先施公司

大減價 念一天

綢緞部：印花縐 每尺三角半

疋頭部：七丈半長什色條子絨布 每疋七元半
時花法蘭綢 每尺四角四分

南貨部：十磅庄香蕉蘋果 每箱二元二角
卅二庄花旗桔子 每箱三元
北洋魚膠 照碼八折

傢私部：國貨花旗式木元櫈 每只八角
三尺學生鐵床 每只三元八角
雪白無核木棉 二磅九角只賣一天

洋什部：優等國產呢帽 每頂二元半
秋季新式領帶 減售八折
本牌男長絲襪 二雙一元

罐頭部：猴牌波羅蜜 三聽一元
卅庄本牌塊皂 每箱九角
廿條庄地球皂 每箱二元八角半
花旗鮑魚 每聽七角半

照相部：6x6老牌Rolleiflex返光鏡 蔡司F.45鏡頭 每套連皮袋 二百十五元

皮貨部：西口條子灘皮褂 每件一二元四角
北口鹿皮大褥 每條一元七角
三角羢女皮大衣 每件念六元半

先施一元商店

第一分店 公館馬路新橋街東
五角貨 秋季中山童裝每套五角
一元貨 本牌新式白蘭霜二瓶一元

第二分店 霞飛路馬斯南路東
五角貨 兒童衛生絨內衣每件五角
一元貨 套頭冲毛花外衫每件一元

麗華公司大減價

同時十八家 大綢廠 假座四樓 舉行
——（二二最新出品）——
綢緞展覽大會
歡迎參觀

加重各色素軟緞每尺四角八分
新花法國新印花綢每尺一元〇五分
新花華巾綢旗袍料每件二元半
新花毛葛旗袍料一元半（在四樓發售）

今天各廠運到大批新花綢緞盡量陳列

（洋什）
雙毛提花浴衣每件一元半
純羊毛花馬夾二元九角半
賽毛新花外衫每件一元

開襟點子毛馬夾
特別廉沽　二樓京蘇部發售

美國五磅梳打餅乾每罐三元
五州辣醬油每瓶四角
送一瓶

明華商店

南京路石路西首
運到大批應時花色綢緞
大減價大贈品
二樓呢絨疋頭部九月廿六日起
出清存貨大賤賣
此種貨品不顧血本志在出清
每日上午八時至十二時出售
惠顧諸君幸勿錯過

義華洋行

永年快輪
准於九月二十六日星期二晚
直放重慶
沿途均靠　船身寬大行駛迅速艙位舒適飲食清潔招待週到客貨均歡　接洽處漢口路九號
民生實業公司接洽　電話一四四四五號

遷居前後

憩蝶

這是我破題兒第一遭，獨自租個小房間來安身。因爲想很很地用功一番，誠恐在寄宿舍裏給萬華林，胡琴，笛子和一切實在不是天才音樂家所奏出的怪不悅耳的樂聲打擾；雖說外面開消大些，却很毅然決然願意來度着這單調的生活。

這是麟陪我一道來看定的。當我們受着招租貼子的引誘，便敲門進內：房東自然很歡迎，幽默的微笑藏在臉的每根汗毛裏。

把房間看過，我問：

「要多少錢一個月」？

「你有家小嗎」？麟和我都窘起來，但想：如果沒有家眷就不要租，豈不是將在馬路上喝西北風嗎？不錯，許多貼子上都固然明白地寫着「無眷免問」，或「無眷不租」的字樣。我可不管三七二十一的說：

「沒有，請放心，我是學生，XX大學的」！

「唔，先生，對不起，我們的規矩是單身男人不租的」！

碰了一鼻子灰，很很地嘆一聲，又彷着葡萄仙子的調門啍這麽一句「老婆真正好，好」！

終於在最後一次租到手了。

遷居以後，又覺得萬華林，胡琴，笛子是可愛的了！這不是僅僅我一個人，書看倦了，有誰和我談談笑笑呢？啊，週遭的空氣沉寂非凡，除了那隻一塊半錢的火車錶很起勁的嗒的嗒走着，我感到孤獨的悲哀！然而，夜深了，青年的二房東回來和妻老是既而口角，復用武力。妻用揚州調罵：「你媽媽的殺千刀格」，夫用兩脚叮咚，叮咚在用物上出氣。這可夠鬧了，我却緊閉着耳朵藏在被頭裏。

「銀色的夢」及其他

小青

胡珊主演的『銀色的夢』，在邵醉翁氏導演底下，已於前天開始工作了，該片是一部以提倡平民教育爲意旨的含着教育意義的片子，描寫一個女子時時在羨慕女明星的虛榮，在做銀色的夢，終於投進銀壇，過她銀色的夢生活，可是，後來她覺悟了，覺得女明星所過着的生活，是很浪漫的，墮落的，於是，她毅然脫離銀幕，跟着她的丈夫，共同做着提倡平民教育的工作。

湯曉丹氏導演的『飄零』，一部繼續『飛絮』的後篇，全片已經拍製告竣了，日前在該公司試片室試映，結果成績頗佳，胡珊在該片中，主演極爲賣力，（在這裏飾秀貞的已不是袁美雲，而是胡珊）現已送京檢查，俟通過後，即在北京大戲院公映，

每日雜誌

蘇建設廳令 上海縣等防麥病

應用炭酸銅粉拌種 以免麥類發生黑穗

本年秋稻收穫已屆，而大麥元麥又將即時播種，江蘇建設廳鑒於麥種播種時防病事宜，應先注意，特令飭上海寶山南匯松江川沙等全省各縣農業推廣所，仍照往常應用之炭酸銅粉拌種，防治大麥元麥之黑穗發生，以收增加生產，減少病害之效云

土布運動第十日

月底結束請胡蝶行閉幕禮 展覽品昨更換鄭通和演講

上海土布運動大會，自本月十六日在南市文廟路、市立民衆教育館、開幕以來，各界民衆前往參觀者，日必數千，昨爲開幕之第十日，天未下雨，又值星期，參觀者更爲踴躍，該會並請鄭通和演講，茲分誌各情如次，

▲大會昨日▲重行佈置　大會昨日到陳列品多件，展覽室已重行佈置、煥然一新，計有新式秋季土布數十疋，製成士女服裝十餘件，電影明星及外國少女之照片二十餘幀、並有最新紡織機各一架、今年最優等棉作物數株、各項布疋均在上海土布商店發售，俾供各界人士參觀後，得隨時購取云、

▲昨日遊藝▲預定節目　昨日遊藝節目，有益知社及精勤小學之歌舞，李肇雄之魔術等，頗爲精采、閉幕日預定新節目，有民教館之化裝演講，及民衆音樂，晨曦女學之歌舞、其他幻術，雙簧，國術等節目十餘項，將於閉幕之最後一日表演云、

▲胡蝶閉幕▲　大會舉行期間定兩星期，於本月三十日下午行閉幕禮、該會前以開幕日，已請潘局長揭幕，故未邀胡蝶女士，今因胡蝶女士熱心國貨運動，且愛服土布服裝，故已決定屆時請胡蝶女士閉幕云、

▲昨日演講▲　昨日原定聘請褚民誼氏演講、褚氏以有要公晉京、不克到會，改請省立上海中學校長鄭通和氏演講、題爲土布運動，與挽救國難，語頗警惕，聽者動容，至於閉幕時，已請俞鴻鈞潘公展等演講云、

提倡國貨會 定期改選職員

本月二十七日下午在市商會召集大會

上海市民提倡國貨會、創立以來、垂十三載、組織完備、會員亦多、爲本市國貨廠商最大集團、對於國貨之提倡與推銷、卓著成效、茲聞該會執監委員虞洽卿等四十三人、現已期滿、遵章應行改選、故已定於本月二十七日下午二時、假市商會召集會員大會、依法選舉第十三屆執監委員云、

實業部 獎勵亞浦耳廠

胡西園得嘉獎狀

國民政府實業部、爲實施提倡國貨方針、特將各種著名國貨、加以審查試驗、最近實部獎勵工業審查委員會審查、決定電業中亞浦耳電器廠出品、在國營鐵路運輸、准照計列貨等項、列一等收費、以二年爲限、國營航輪運輸准減收費五成、以三年爲限、原料稅免徵、以三年爲限、對該廠創辦人胡西園堅苦奮鬥、並頒有嘉獎狀云、

惜陰英文夜校

招收新生開始報名

校址法租界西門路西門路一七五號惜陰英文夜校，係由文法學士周永泉主辦、聞已聘定聖約翰大學理學士趙榮煥、持志大學法學士畢誠、南方大學商學士朱伯勳、上海法學院法學士周易、及上海名律師申應試、陶紹生等、分任各級課務、業已開始招生、有志入學者、可逕向該校、或老西門東新書局報名云、

上虞同鄉會 昨開執監會議

定十月八日開大會 籌備設立義務學校

上虞同鄉會、昨日下午二時開執監會議、到委員何五良、魏端生、王志祥、陳錫昌等二十餘人、公推王志祥主席、行禮如儀、主席報告、發給川資謝士英王子山等六十八人、施送藥水五大箱、又各項公益、如追薦妻女、排解糾紛等數十起、旋即討論提案、㈠籌議創設、㈡本會簡章、因有修改、交文書科起草、㈢亟宜設立義務學校、議決先行組織校董會、提交大會公決案、通過、㈣本年常年大會日期、定十月八日案、通過、

出版界

徐文定公集問世

本年十一月二十四日、係徐文定公三百週逝世紀念日、徐上海排滿制藝、有功民族、近徐家匯聖教雜誌社、出有徐文定公集及徐上海文定公像略、附郵花六角五分、直接寄該社、即可索得二書云、

濤聲七十三期出版

濤聲第七十三期、昨已出版、由上海四馬路中市羣衆圖書公司發行、要目有共管呢？解放呢（周鈍生）秋悄（羅後）錢歌川的胡搖（吉朴）被拋在瓦礫堆上的小孩（秋悲）農村（江天蔚）、附刊曼陀羅第六期、一個忠告（李一葦）談連環圖畫（陳企霞）關於連環圖畫（洛修）一隻鷄（彭家煌遺著）雜論二（徐百靈等）、

市聲

美術用品社肖像部

法租界菜市路四四〇號、上海美術用品社、自擴充範圍以來、營業日見發達、近應社會之需要、特增設肖像部、承繪一應油色粉色木炭鉛筆等肖像畫、定價平廉、特聘請留日藝術名家劉獅氏擔任主任云、

中西藥房優待推銷

中西大藥房之十六歲小姑娘、風行全國、歷有年所、因確有去除雀斑晦暗嫩膚之功、本年更聘法國著名技師擔任製造、出品較前益爲精良、茲爲優待經理銷售起見、將批價特別減低、凡藥房百貨商店、均可向該藥房推廣部索取特價章程、又化粧香品家用良藥、亦均訂有經理代理章程、該藥房秋季廉價、瞬將期滿、連環贈品較前更豐云、

世界醫院專治產科

世界醫院專治子宮病及產科、由院長宋大仁醫師主持、聘專門女醫師、女看護、日夜服務、病房寬大通風、合於療養、診所設愛多亞路龍門路口、

化學業聯合營業所

本市化學原料業同業公會、因外貨原料傾銷、金錢外溢、乃組織化學原料業聯合營業所、設於湖北路迎春坊十七號、以蒐集中力量、推銷國產、現已與開成造酸廠股份有限公司訂立合同、先行推銷國產硫酸、並於十月一日正式開始營業云、

獅力牌牛肉汁暢銷

本埠德商華達藥行、經理德國瑪爾大藥廠用冷榨法監製之獅力牌牛肉汁、雞汁、年來銷數大增、此項補品功能增精益髓、補血健脾、滋補功效、稱爲突出、惟購者須加以注意、凡有一大獅字商標者非本品、有一力字亦非本品、要認清獅力牌三字、標是真正德國貨、聞全國各大公司各大藥房均有經售云、

氣象報告

徐家匯天文台昨日下午四時三十分氣象預告云、天陰或多雲、熱、有雷雨、揚子江流域或暴風雨、因華中等處之低氣壓、更形擴展、福建沿海有南風及西南風、此間沿海各處、有東南風及東南風、山東四周、有北風及東北風、昨日溫度、最高八十一度、又三、最低七十度又三、去年同日最高八十度又二、最低六十度又四、

昨日江灣賽馬成績

▲第一次新老馬合賽三掛得共十四匹馬起步
勝　馬　騎師　磅分　獨贏　馬位
(一)飄郎梯茄特 Frontier Guard　好格門
(二)及司泡而 Jutta Pal　梯柯拉沙
(三)反來抱克司 Fairy Boxer　海馬惟去
頭馬勝二乘　二馬勝一乘　總票
(四)軋倫乃脫 Gallant Knight　杜英凱騎　一六一
(五)曼來拍脫 Merry Pete　納特騎　一四九
時間一分三八秒三　最後一掛得三三秒一
分頭獨贏六三九二角　馬位(一)六三三元(二)十四元八角(三)念七元八角
（良駒落選者）(一)蛇 Thor　陶柏林騎　一五〇磅

▲第二次新馬賽七法郎共七匹馬起步
(一)阿地而蒙 Ideal Morn　愛夫哈利司
(二)反呀反呀勿拉 Fiery Firefly　泡脫亨
(三)雪克司曉脫 Six Shooter　畢浩濟
頭馬勝半乘　二馬勝數乘　總票
(四)曼來生 Merry Sam　陶柏林騎　一五五
(五)有力克色根 Eureka II　蔣稚懷騎　一五二
時間一分五八秒四　最後一掛得三四秒
分頭獨贏十七元　馬位(一)九元四角(二)十三元八角(三)十七元

▲第三次老馬拍賣賽半哩共八匹馬起步
(一)帆來曲拉恩府 Great Triumph　求大
(二)利派來留 Le Paroplnie　梯柯拉沙
(三)惠脫哈脫 White Heart　張叔卿
頭馬勝半乘　二馬勝數乘　總票
(四)天竺山 Tien Cho Soon　泡脫亨騎　一五五
(五)開特 Kedah　葉謀卓騎　一四七
時間一分二秒二　最後一掛得三二秒
分頭獨贏八元　馬位(一)六元二角(二)八元八角(三)十五元八角

▲第四次搖會馬甲組平力賽九法郎共八匹馬起步
(一)吉林 Kirin　黃浩
(二)果而登縈羅 Golden Arrow　畢浩濟
(三)鐵克塔克 Tick Tack　恩加那沙
頭馬勝數乘　二馬勝數乘　總票
(四)浮立脫雷 Violet Ray　納特騎　一五九
(五)太姆司奪合 Times Square　拿特騎　一四七
時間二分三五秒一　最後一掛得三〇秒二
分頭獨贏十七元六角　馬位(一)八元(二)十元六角(三)十元二角

▲第五次搖會乙組平力賽九法郎共十八匹馬起步
(一)阿法莫 Arfamo　泡脫亨
(二)格來華而特 Great World　張叔達
(三)色白康米底 Sub-Committee　亞拿惟去
頭馬勝三乘　二馬勝數乘　總票
(四)密而朋克 Millbank　華特騎　一五二
(五)密司得令乃脫 Mysterious Knight　陶柏林騎　一五三
時間二分三二秒一　最後一掛得三三秒一
分頭獨贏念元六角　馬位(一)十一元六角(二)四十七元八角(三)二十八元二角

▲第六次老馬平力賽一哩共七匹馬起步
(一)格來茂鐵偷特 Great Multitude　納特
(二)格林愛浦 Glen App　泡脫亨
(三)克勞山特蒙 Crusode Morn　郎英傑
頭馬勝一乘　二馬勝數乘　總票
(四)慢來倫納 Merry Rnnner　陶柏林騎　一五七
(五)根阿米 Gaiami　梯柯拉沙騎　一五五
時間二分十二秒三　最最後一掛得三三秒三
分頭獨贏卌四元六角　馬位(一)十三元三角(二)十元六角(三)十三元八角
（良駒落選者）地泡門 Department　孫信永騎　一五七磅

▲第七次老馬賽七法郎共十四馬起步
(一)曼來勿麥 Merry Farmer　海馬惟去
(二)飛英 Fei Ying　恩加那沙
(三)勃留林納脫 Blue Lieutenant　納特
頭馬勝二乘　二馬勝大半乘　總票
(四)皮色格拉 Bersagliere　吳麟江騎　一六〇
(五)退而米愛近 Tell me again　陶柏林騎　一五五
時間一分五六秒　最後一掛得三二秒一
分頭獨贏八十元六角　馬位(一)十一元四角(二)六元六角(三)七元

▲第八次新馬甲組平力賽一哩一掛得共五匹馬起步
(一)哈杯愛定 Happy Ending　畢浩清
(二)地別軋根 The Big Gang　牛葛卜
(三)果特排衣夫 Goodbye Eve　愛夫哈利司
頭馬勝三乘　二馬勝一乘　總票
(四)慢來愛培 Merry Abe　陶柏林騎　一五七
(五)利奪呀門 Requirement　納特騎　一五八
時間二分五三秒二　最後一掛得三二秒
分頭獨贏十七元四角　馬位(一)八元八角(二)十五元八角

▲第九次新馬乙組平力賽一哩一掛得共八匹馬起步
(一)反臉反脫 Fairy Fighter　胡會林
(二)亞而泡而 Old Pal　納特
(三)惠脫窩 Wet morn　華特
頭馬勝一乘　二馬勝半乘　總票
(四)老爺而司帝 Royal Starter　恩加那沙騎　一四九
(五)求司哈浦 Jews Harp　求大騎　一五二
時間二分五七秒一　最後一掛得三一秒三
分頭獨贏七十元二角　馬位(一)十三元八角(二)八元六角(三)九元六角

▲第十次搖會馬拍賣賽三掛得共十三匹馬起步
(一)夫子廟色根 Entsemiao II　蔣稚懷
(二)並勃狄脫 Bean Blandt　黃浩
(三)凝令司華爾白奧 Prince Walbert III　畢浩清
頭馬勝半乘　二馬勝一乘　總票
(四)色物反羅 Savvy-Fellow　拿特騎　一四六
(五)司底姆歇浦 Steamship　納特騎　一四四
時間一分三九秒　最後一掛得三三秒二
分頭獨贏卅四元六角　馬位(一)九元二角(二)十一元(三)六元八角

▲第十一次老馬賽一哩半共八匹馬起步
(一)脫倫那脫 Tyrang Knight　畢浩清
(二)有力克 Eureka　蔣稚懷
(三)度河 Coowoo　孫信永
頭馬勝一馬頭　二馬勝三乘　總票
(四)雪脫令那脫 Scintillant Kn ght　好格門騎　一四二
(五)設和反 Three Five　瞿洋林騎　一四四
時間三分三〇秒　最後一掛得三三秒
頭獨贏十二元八角　馬位(一)六元四角(二)九元(三)十五元六角

輪船進口報告

▲昨日進口船（念四日）
新寧紹　寧波來　寧紹
新北京　寧波來　太古
俄國皇后　小呂宋　昌興
新豐　天津來　招商
湘潭　長江來　太古
門都亞　倫敦來　英郵
奉天　天津來　太古
隆和　長江來　怡和
開平　秦皇島來　怡和
寧浦　長江來　三北

▲今日進口船（念五日）
怡生　漢口來　怡和
寶和　宜昌來　怡和
新疆　青島來　太古
黃浦　長江來　太古
太原　[illegible]來　太古

輪船出口預告

▲寧波班
新北京　念五日　太古
新寧紹　念五日　寧紹
鴻興　念五日　達興
寶興　念六日　三北
新銘　念六日　招商

▲長江班
江華　念五日　招商
隆和　念六日　怡和
溫州　念六日　太古
湾浦　念六日　三北
建國　念七日　招商
江順　念八日　招商
黃浦　念八日　太古
武穴　念九日　太古
瑞和　念八日　怡和
公和　念九日　怡和
長興　念九日　三北
武昌　一日　太古
江新　一日　招商
江安　二日　招商

▲長沙宜渝班
永年　念六日　重慶　華業
湘潭　念七日　長沙　太古
寶和　念七日　宜昌　怡和
吉安　三十日　宜昌　太古

▲北洋班
綏陽　念六日　青島　太古
順天　念六日　威烟塘　太古
怡生　念七日　青島　怡和
新豐　念七日　威烟津　招商
定生　念八日　威烟塘　怡和
海上　念八日　青島　招商
惠州　廿八日　烟塘　太古
大名　念九日　大牛　太古
萬象　念六日　三北
遇順　念九日　怡和

▲溫州班
嘉禾　念九日　招商

▲瑞安平陽班
新瑞平　念五日　楚瑞平　通興

▲南華班
新疆　念六日　汕港　太古
太原　念七日　廈港　太古
瓊州　念九日　汕港海　太古
新寧　一日　廈粵　太古

▲通揚班
大豐　念五日　大通
正大　念五日　大通
大和　念六日　大達
隆大　念六日　大通
大慶　念七日　大達
志大　念七日　大通

▲溫台班
舟山　念五日　定寧石海　寧安
逸興　念六日　定石海黃　寧安
寧山　念七日　定寧石海　寧安
台州　三十日　定坎樂溫　寧安

▲崇沙班
天賜　念五日　崇　崇明
寶華　念五日　沙　大達

外洋船出口期

▲香港小呂宋班
日本皇后　念七日　昌興
潘興將軍　念七日　太平洋　大來
柯立志　三十日　大來

▲太平洋各埠
格蘭　念六日　西雅圖　大來
克利扶倫　念三日　西雅圖　大來
日本皇后　九日　溫古華　昌興

▲大西洋各埠
勞密　念七日　利物浦　太古
令肯　三十日　紐約　大來
孝夫　三日　倫敦　英郵

▲世界班
亞丁　念六日　大來

▲德國班
歐勞克斯　三十日　亨寶　太古
曲拉佛　三日　不來梅　美最時

▲意國曲里司得班
蘇脫羅梭　十日　意郵

▲法國馬賽班
濟撒山克　七日　法郵

▲爪哇班
沙丹尼　念八日　渣華

外洋船進口預告

亞丁　念五日　紐約　大來
格蘭　念五日　小呂宋　大來

招商局 船期廣告

江華快輪　准於九月廿五日星期一晚開往漢口沿途各埠　本輪電話八二一一六〇
江順快輪　准於九月二十八日星期四晚開往漢口沿途各埠
新銘快輪　准於九月廿六日星期二下午五時開往寧波
廣濟快輪　准於九月廿六日星期二晚直放溫州
新豐快輪　准於九月廿七星期三上午八時開往威海衛烟台天津
海上快輪　准於九月廿八星期四上午八時開往青島

衛生試驗所化驗給證　農商部獎狀
確保痔瘡斷根
一服斷根
確保立刻止痛止血無[illegible]一服斷根永不復發
本所（化痔丸）（化痔散）專治男女內外痔、無論久患劇痛、奇癢、腫脹、腸紅、便血、生管、成漏、脫肛等
本所首創發行已逾念載、治愈謝函日必數起、惟近來影戤甚多請注意●丸散●每盒各售一元二角、雙料加倍（試服每盒五角）外埠函購寄費加一、郵票通用
●上海貴州路寧波路口●同仁醫藥所發行●製藥所海寧路錫金公所東首渭安坊　電話四三四六八

白濁辯論

▲發明「透膜殺菌」之出奇制勝療法
▲重訂愈後收費・以見誠信

對於新久白濁能否斷根之問題。及關於醫藥上利害之答案。余今根據「症象事實」「淋菌學理」。闡明人體機構。述出「透膜殺菌之根治白濁辯論」一文。如有痊後重發者。有積久不愈者。有就醫轉症者。於此即可探索自身之病症。而三致意之。至於新起初患白濁之病家。更可認爲座右銘。免蹈覆轍。

蓋當淋菌之染得。已成白濁一症。醫家斷不能以治梅毒之眼光同視。以白濁與梅毒病源症象。各立門戶。染來菌毒。均屬不同。故決不能互相混淆。至於正確根治白濁療法。更不能僅僅注意局部一處。僅爲止濁止痛即盡治濁之能事。必致僨事。每多病家因初患白濁就醫。經不合法之尿道洗射後。致淋菌反竄入後尿道部之深處。於是如攝丸炎攝護腺炎橫痃等併發惡症自然發生。「新患白濁如誤服不對病症之藥品。亦有上述同樣之弊。」至於用電療方法。實僅能收效一時。蓋淋菌極耐高熱。在四十度高熱。果能使淋菌死亡大半。然而封後餘孽。難免仍有死灰復燃之活動。故不久常有無故重發之累。至若注射針藥。祇能作爲治療上之輔助劑。斷不能賴此。而收全功之佳果。「體虛者」尤不宜多針。否則每有病體兩傷之虞。

若論人體機構。相互匯通。初患白濁雖僅在局部。然動一髮而牽及全身。蓋其症象之複雜。變態之無窮。故決非普通療法所能根治可知。至如流行常用之針，電，洗，藥。要之用其所宜。尙能奏效。如矢中的。否則必有毫厘千里之誤。

再言白濁積久。此時淋菌必已深進內部。潛入粘膜下層。如非將此點解決。雖全身沉於藥池中。仍不能直接抵觸患部。焉能致淋菌於死地。則輕言根治。依然空談。余是以有此「透膜殺菌」特效療法之發明。以治「積久白濁」。則「透粘膜」「搗巢穴」剿毒淋菌。使其失竄匿之所。更施保腎之療法。（蓋白濁積久。膀胱必虧。若專攻菌毒。則腎部更虛。故宜病體標本兩顧。）依法治療。何難起沉疴而除根之。用治「新起白濁」則更屬權威無倫。有非意之效。非但即能止痛濟濁。奇在立可如願斷根。其他如白濁醫藥失宜。轉變「攝丸炎」「攝護腺炎」「關節炎」「血淋」「橫痃」等之併發惡症。均能於短期內合併治療無痛斷根。約略言之。無論新久白濁。對於療法。於應用之針藥，洗，射，內服，中。實以「透膜殺菌」之除根主要療法施治。關於迅速，穩妥，無痛，除根，。在在有事實上之鐵證。且無礙生育，不傷本體。尤稱王道。既愈之後。可由病家向中外衛生機關撿驗。並證明完全除根。

向來鄙人白濁者。雖有杜撰診費依然故我疾病之抱恨。故余自去秋起即有愈後收費之創舉。使病家得以明瞭醫家負責之把握。而免虛費之損失。候治愈之後。可由病家向上海市衛生試驗所或工部局衛生處檢驗。證明完全除根後。再繳應付之診費等項。無保者。不在此例。

●淋病顧問 白濁海慈航（本醫生新著）全書十五章。都十萬言。對於淋菌學。人體解剖。症狀。治療。預防。攝生。及常識。無不詳細闡明。●公開普世。抉微顯隱。使白濁變化幻影。悉收筆底。爲現代研究淋病學者之忠實顧問。●每册實售六角。外埠函購寄費一角。●門診一元二角　出診六元六角●星期日照常開診●時間上午十時起至下午七時止●診所上海英大馬路西藏路口新世界飯店對面大慶里二十號

白濁專家林小川醫生謹啓

上海游藝演員廣告

女子蘇灘 **張素蘭**

胡壽慶 競奏 爭送 廉音 價樂 曾十男女文武清樂 價目八元

陸奇奇 陸希希

星期團 男女合演

中西戲法 童子武術 **王一飛**

精神團 **張冶兒** 電話八二七九七

古派戲法 **王德岩** 大套魔術 全新背景 文明大會喜劇

陳昌浩 南詞大家

蔡月英 華和笙 笑英

趙希希 丁怪怪 電話八一九六九號 啼笑姻緣 謹防假冒

文化申曲 **施春軒**

滑稽蘇灘歌舞團 **易美美 易採桃**

精神團 方朔 **易方朔**

女子蘇灘 **小娃娃**

化裝蘇灘 **王彩雲** 王永昌 王美雲 王翠雲

由京回申 **莊海泉 月娥**

錢鳳第

新編清宮秘史 **揚華** 滿清三百年

高尚蘇灘 **筱桂蓀**

邱聘卿 翠花 拉戲大鼓

（高尚申曲）**王筱新**

女子獨腳戲 **夏秀英 珍**

滑稽蘇灘 **朱堯坤** 宣卷 啼笑因緣

申曲 **朱翔飛 何雙呆**

化裝蘇灘 **蔣福辰**

周血血 **喜歡團** 三班合演

天馬團 遷移聲明 改良堂會

高尚申曲 **丁婉娥** 東方歌劇

改良申曲 姚素珍 **劉子雲**

乾坤蘇灘 **朱筱峰**

應時滑稽 **呂笑峯 唐笑飛**

最新魔術 **莫悟奇**

凌飛歌舞魔術 **左金山**

精神魔術 **王效奇**

乾坤蘇灘 **尹仲尹 秋尹** 玉珍 玉霞 玉琴 玉娥

謹防假冒 全班親到 **施湘芸**

男女滑稽 **王金台 陳雪艷**

四明南詞 **周漁舫** 電話九三三六八號

開口笑 歡喜笑

四明文戲 **金翠** 玉香

改良申曲 **王蘭英 沈國廷**

吳品如

江笑笑

筱文濱

文明宣卷 **曹少堂**

第一飯桶 **史鑑淵** 詼諧宣卷

王无能

朱國樑 張鳳雲

何貴章

陸嘯梧

葉如玉 文玉 心寶

徐勝祥 大套魔術

改良蘇灘 **趙佩華** 英笙 和

劉心快 仲笑樂

最新魔術 **趙中山** 外埠相邀 格外歡迎

鶯鳳社 **夏鶯鶯 夏炳** 桂鳳

四明南詞 **朱寶興**

女子化裝蘇灘 **蔣婉貞 素貞** 新啼笑姻緣

程笑亭 管无靈 電話八三七六三號

分類廣告

滑稽流想 **趙紫云 奇怪** 新編預告 **霸王別姬**

解決失業問題

失業問題，如怒潮高漲，本報鑒於專門人才，往往賦閒埋沒，故特闢「人事小廣告」，取極微之刊資，而載於優越之地位，凡閒居無事，欲求尋職位者，只須自述經歷，登於「人事小廣告」中，即可由廣告之介紹，而達所願。此項小廣告，每天每行僅收刊資大洋兩角，欲登者請向望平街時事新報館廣告股接洽。

飲食

雪園 西餐館 精美 價廉 靜安寺路跑馬廳對過

召頂

吉屋召頂

醫藥

流產

就是未熟即產　世界醫院

現代科學美容醫院

院長 美容術專門 留日醫學士 石霜湖醫師

負責根除 永不再發 決不留疤 毫無痛苦 絕不麻煩

雀斑

治療偉需三次，六天顏美如玉，驚人之新療法，把雀斑一個一個用電氣及藥液頃刻吊出外表，可諮歡迎各界參觀，外埠患者不能就瀾，在入小時內可完手續，當日可回府。

本院專治麻子面皰及面部不美諸症　南京路虹廟隔壁女子銀行二樓　電話九一二三〇

戒煙妙法

最新發明　專戒鴉片紅丸　利用血清尅毒

本院院長宋大仁醫師，抗毒之戒煙法，七天可消除，本戒煙專家最近又經三個月之研究，發明利用血清，與人體天然抗毒素之功，百不失一，斷絕煙癮，神經中毒照常，此法從未見過，發明戒者十分舒服，個個成功，於民族之發明也。

上海南京路大戲院對面 世界醫院掛號處啓

鳴謝 瘰癧專家 朱少雲

朱醫師診所　上海電話公司 沈子欽啓

痔

衛生所化驗●農商部給獎　發行最早　信用最著　特效良藥

立刻止痛　一服斷根　萬試萬靈

上海同仁醫藥所

天氣炎熱宜多沐浴

上海電力公司

總辦事處 南京路一八一號　電話一一〇一〇

止帶仙丹 白帶

著名靈藥

浙江大戲院

四馬路浙江路　電話八七九九三

影戲場時間 三時一刻 五時一刻 七時一刻 九時一刻　價目 大洋二角 四角 六角

今日開映國產巨片

范雪朋 余光 主演

我們的生路

百老滙大戲院

提籃橋匯山路　電話五〇二九三號

今天日夜四場大貢獻

福斯公司對全球影業珍品決賽

金亨利嘔心瀝血偉構　八大明星空前合演

影后 珍妮蓋諾及莎麗孃鸞 不朽作

賽珍會

時間 下午二時 四時 七時 九時一刻　價目 小洋二角 四角 日夜一律

夏令配克

隨時入座 均可看全

靜安寺路卡德路口　電話號碼三一九八五

（全滬第一高尚價廉專映佳片之電影院）

每日 三時 五時 七時 九時一刻 連映四次

（寰球公司絕頂名貴巨片）

兩親家喬治與却利合演

老白相

看老白相怎樣闖窮禍怎樣賠不是

（座價）四角 八角 七時半後六角 一元 兒童

中央大戲院

六馬路雲南路口　電話九〇八二七號

時間●三時 五時半 九時半（三次）●價目●四角 五角 八角 一律小洋

藝聯影業公司猺山探險寫實文化巨片

中央黨部來函嘉獎

猺山艷史

猺女裸浴 爭風舞蹈 游獵婚禮 盛大展覽

卡爾登

今天開映（日）三時 五時半（夜）九時一刻

靜安寺路派克路口　電話三四二八〇

麗琳甘許 主演全部音樂哀艷鉅片

賴婚

Lilian Gish in「Wav Down East」

劇情哀婉音樂美妙舊作的新作品的生命

華德大戲院

中虹橋東熙華德路　電話五二六八七號

今天開映四場 三時 五時 七時 九時一刻　座價 小洋二角 三角 四角

明星影片公司出品

鄭小秋 嚴月閒 朱秋痕 合演

道德寶鑑

女界購票一張買一送一 攜帶兒童免費兩名為限

北京大戲院

北京路貴州路口　電話九四一一〇

日夜開映 二時半 五時半 夜戲 九時一刻

血天血地鄉下曲死的羅漫斯

到上海去

江笑笑 王无能 主演　三一影業公司偉大出品

價目 小洋四角 六角 九角 日夜一律

國泰大戲院

霞飛路邁而西愛路　電話二〇六三四號

今天開映（日）二時 五時半（夜）九時一刻

凱萊格倫與佩妮泰許姆二大明星合演新傑作

風流熱烈緊張激刺唯一艷情名片

歧途覺悟

「Gambling Ship」 with Cary Grant & Benita Hume

幸運之宮與羅曼斯之宮，離岸三浬，離法律三百萬里！

上海大戲院

北四川路虬江路口

今天開映四場 二時半 五時 七時 九時一刻　價目 三角 五角 八角 日夜一律

藝聯影業公司猺山探險寫實文化鉅片

楊小仲 導演　許曼麗 游觀仁 合演

猺山艷史

猺女裸浴 爭風舞蹈 游獵婚禮

中央運動場

萬众称赏　东方獨一

回力球

今晚

秋季香檳決賽

節目特別　空前未有

幸勿錯過　機會難逢

◉當衆開獎毫無弊端費洋二元可得頭獎◉

新光大戲院

地址寗波路(即南京路新新公司後面) 電話九四五九〇號

【時間】下午三時 五時半 九時一刻　今天開映　【價目】六角 一元 一元半

却利卓別林　瑪蘭特萊漱　合演新雙簧

世界珍聞

新片季中的唯一偉大作

獸林怪人

是「人猿泰山」的伯伯

▶下期開映◀

破紀錄的世界電影偉大作

興登堡血戰記

世界大戰最壯烈的紀錄

巴黎大戲院

霞飛路華龍路西　電話八三二一〇

今日最後一天日夜開映四場 (日)三時 五時半 (夜)七時半 九時半　價目(日)四角 八角 (夜)四角 六角 八角

滑稽大王　卓別麟　賈克珂根主演

尋子遇仙記

「THE KID」

一九三三新拷貝加配音樂有意想不到之幽默笑口常開

光華大戲院

愛多亞路成都路口　電話三三五三〇

今天開映　聯華鉅片

母性之光

(時間) 三時 五時半 九時一刻　(價目) 日夜一律 大洋二角 三角

融光大戲院

虹口海甯路乍浦路口　電話四四〇三二號

今天日夜開映 三時 五時一刻 七時一刻 九時一刻

狂歡雜碎滑稽大會

勞萊與哈台滑稽暗殺案

却利卓氏(迅速結婚)

五彩名片(好萊塢之一夕)

新京大戲院

愛多亞路五二三號　電話一二三八四

今天日夜開映(日戲)二時半五時半(夜戲)九時一刻

世界大文豪瑙高華生平最榮譽巨著

亂世春秋

Cavalcade by Noel Coward

一家公司出的品，整個影業的光榮！

黃金大戲院

法租界八仙橋　電話八五〇六八

三時 七時一刻 九時一刻　價目 二角 三角 四角 五角

提倡航空事業驚險鉅片

空中奇觀

榮金大戲院

法租界康悌路東口　電話八五〇九六

二時 七時一刻 九時一刻　價目 二角 三角 四角

全部野獸驚險鉅片

地獄大本營

大光明大戲院

靜安寺路跑馬廳畔　電話三四二六〇

今天開映(日)二時半五時半(夜)九時一刻

時代化的特種浪漫熱情鉅片

琪恩哈羅與克拉克蓋勃爾

一對熱的明星合演傑作

恨·歡·憐·愛·貪·

御男經

女士們！請看琪恩哈羅的戀愛技術•

控制男性的不二法門•

特•別•加•映•　美麗五彩歌舞名片

看她好像是一位白相人嫂嫂，打打駡駡，無一不來，但是她對於戀愛，很有研究，看她駕馭和籠絡男性的手段，簡直使人佩服到五體投地

球王牌香煙

名馳寰球　煙中大王

球王牌香煙為本公司以歷年製煙經驗參用最新科學方法精究而成烟絲黃嫩氣味醇和品質高尚裝璜優美自問世以來深得社會歡迎詡為香烟中突起異軍際斯國難方殷願吾同胞吸此上等國貨香烟提倡體育共同奮鬥躋家於富强也

每包售銅元拾一枚

齊心提倡國貨　努力發揚體育

中國中和煙公司出品

地址塘山路四四號　電話五〇九一二號

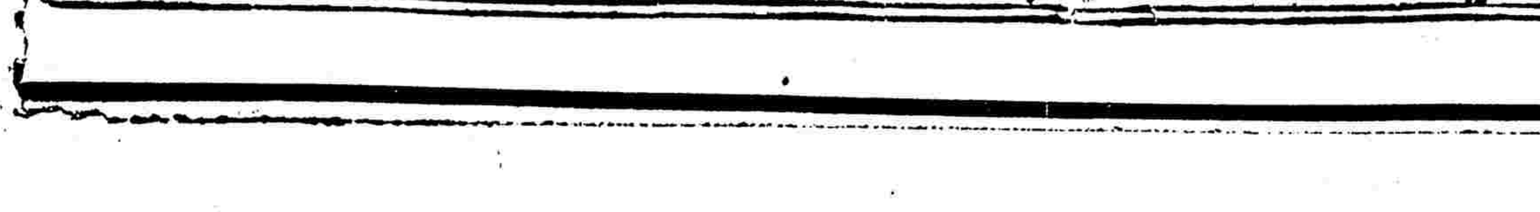

永安天韵樓

門票每位小洋二角可以游覽全樓游藝

大京班　念五號夜　頭本花鼓(初次)　千里救駕(新排)　駒(好戲)

[illegible]

永安天韵樓新柳社話劇

日戲 紅菱豔　夜戲 珍珠塔後集

影戲場日夜開映

世界偉大著名有聲巨片 心碎

月明公司尚武義俠片 關東大俠 十一集

露天加映滑稽新片 滑稽大會

香港鈞記大戲院

北四川路大德里口　電話四三〇二六

(今天夜戲)

王洞山 李連甲 周美芳 顧慧娟 李君廷 王瀛洲 王筱芳 魏蓮芳 張榮奎 周美娟 吳江楓 吳君 素 白蓮 俞振飛

大回朝　滑油山　雙打花鼓　演挑華車　追韓信　龔州城　紅線盜盒　戰太平　金榜樂　大團圓　御碑亭

炳記三星舞台

牛莊路二號　電話九一〇九八號

今夜初次開演新戲諸君早臨

廿一本彭公案

眞狗上台

新世界

門票每位大洋一角

新藝大劇場 日戲 [illegible]　夜戲 [illegible]

九一八話劇社 (日)可憐姨太太 (夜)全部空谷蘭

露天影戲 西洋軍事巨片 俄羅斯大戰

紹興戲 秦月峰 (日)二十本 (夜) 美圖 賢妻 休夫

先施樂園

門票買一送一

日夜影戲場由十二點起日夜開映

國產飛馬野俠巨片 巧遇美人 片已檢查准許可給

社會滑稽警世名片 愚人得利

露天影戲場 每夜開映兩次 中外影戲

安樂場大京班男女合演全體登台 日夜　今夜初次新排新戲 念七本 狸貓

[illegible]

廣告與法律

登(聲明)(啟事)等廣告者注意

聲明 如推盤 受盤 加記 拆股 等事 啟事 如退伙 遺失 招領 等類 此項廣告為將來法律之根據 本報廣告早蒙官廳批准 有法律上之效力 最近為便利各界人事起見 特闢「人事小廣告」 每行高二十字 每天每行 實大洋二角 分為聲明 啟事 及 遺失 尋人 婚姻 訃告 地產 出售 等類 租賃 飲食 召租 ... 徵求 誠最便利 最經濟之有效廣告也 又可取得法律上之效力